時報

民國念四年八月十一日星期日

今日隨報附送圖書時報一張

今天本報二大張本埠另加本埠增刊半張售大洋三分四厘

第一萬一千一百零七號

內政部登記證警字第[illegible]號

中華郵政特准掛號認為新聞紙類

時報每星期日附送圖畫時報

定報價目 本國及日本一個月一元 三個月二元九角 六個月五元七角 九個月八元四角 全年十一元 南洋歐美一個月一元四角五分 三個月四元一角五分 六個月七元一角 九個月十元八角五分 全年十四元四角 報費先惠郵票九五計算 本報編輯部設於上海四馬路大新街口第一百九十四號(即神仙世界原址) 電話九二〇四 九〇八六一 營業部 電話九二天九三 廣告部 電話九二〇一 電報掛號二五一四

時報廣告刊例 [illegible]

私立 上海小學 上海中學 上海幼稚師範 上海幼稚園

市教育局立案 教育部備案

(一)招收 高中普通科·高中商科·初中·幼稚師範本科·幼稚師範專修科 小學·幼稚園各級生 [illegible]

(二)待遇 [illegible]

(三)考期 八月十八日上午九時起

(四)報名 即日起

(五)校舍 [illegible]

(六)章程 [illegible]郵票三分

(校址) 第一院 康腦脫路 第二院 檳榔路潘園 第三院 膠州路 第四院 大學路大夏

檳榔路潘園(總辦公處)

校董 [illegible]

校長 [illegible]

欲購便宜應用貨品請勿失此機會!!!

惠羅公司

各部貨品 猛減狂賤

夏季大減價

男式部驚人賤賣

男式西裝雨衣
英國精製質地優佳永不透水原價每件售洋十元半
現減每件售洋五元半

著名B.V.D.牌汗衫
美國出品質佳耐洗原價每件售洋二元九角半
現減每件售洋一元

運動西裝衫褲
有各種美觀顏色如黃紅藍綠等英國出品原價每件洋三元九角半
現減每件售洋二元半

夏季可洗領帶
顏色文雅質優耐洗且不起縐原價每條洋一元二角半
現減每條售洋五角

白細高布西裝襯衫
英國出品質料堅結經洗耐穿原價每件售洋三元九角半
現減每件售洋一元九角半

定製夏季西裝
英倫質料精工裁製式樣入時原價每套售洋廿五元半
現減每套製定洋十九元半

遮太陽帽盔
白斜紋布面分量甚輕夏日戴之涼爽無比原價每頂售洋七元九角半
現減每頂售洋五元半

女式類特別減削

二百段另頭蘭絲紗有絲質及紗質二種花樣新穎顏色鮮麗
現一律減售二五折

婦女網球鞋
係捷克拔佳廠出品白細紋布面以配柔軟象皮底原價每雙洋一元九角半
現減每雙售洋三角半

婦女橡皮雨衣
英國出品有各種時新式樣質料上等永不透水原價每件洋十二元半
現減每件售洋五元

女孩夏季西式衣衫
上等質料精製式樣活潑英國精製原價每件售洋四元九角半
現減每件售洋一元

大批婦女新式手夾
係倫敦巴黎等出品最新式樣現為清出起見一律減售
自五折至二五折

英國華而紗
一九三五年新式花樣顏色雅麗緞綢卅六寸原價每碼洋二元半
現減每碼售洋一元二角半

著名KAYSER牌婦女長統絲襪
質料優佳經穿顏色鮮美衆多早已馳名原價每雙洋六元九角半
現減每雙售洋二元九角半

惠羅鐵床大狂賣

二百只特製惠羅鐵床英國出品堅固異常光亮黑漆附有鋼絲墊原價每只售洋二十五元半
現減售每只洋十二元七角半

勞萊哈台明星保安剃刀
每套附有刀片三張及磨刀皮一張自動磨刀便利應用
現減售每套洋一元

今日星期日休業一天明日照常營業

百花小香皂
質地細膩百花香味每匣裝有十二塊原價每匣洋一元二角半
現減售每匣洋五角

總會撲克牌
紙張堅韌印刷清晰有紅藍二色原價每副洋四角半
現減售每副洋二角

新生活衛身牙刷
上等質料精製經用異常有各種彩色柄原價每柄洋四角半
現減售每柄洋二角

各種窗簾床毯毛巾等大減價

大批窗簾紗出清賤賣
有條紋及素花格子二種英國出品經洗耐用闊三十六寸原價每碼洋一元二角半
現減售每碼洋五角

英國印花床毯
質料精美印花美觀樣經洗不退色，地印有黃金粉紅天藍，米綠等色，原價每條四元九角半
現減售每條洋二元九角半

英國大浴巾
質料軟糯經洗耐用闊廿三寸長四十五寸原價每條洋一元九角半
現減售每條洋一元

檢查便捷◇注釋簡明◇售價低廉

最新工具書

王雲五小字彙

中小學生 一般讀者 均極合用

王雲五著 本館出版的王雲五小辭典，於中小學生及一般讀者均甚適用。今春發行增訂本內容更見美備。但有許多小學生和民衆學校的學生，因受購買力的限制，不能備置一本小辭典；却需要與小辭典同樣編制，而具有同等效率的新字彙。其次，小辭典的功用已不限於小學生，一般讀者於檢查字音字義時，也很需要一本便於檢查攜帶的小字彙。因此小辭典的著者特就其書增訂本印行的機會，把其中所收的詞語省去，保留全部單字，另行編成這一本小字彙。凡是感到上述需要的人，也可得着一本合用而價廉的工具書了。

袖珍本六百五十餘頁 定價三角五分
特價二角 郵費二分半
十月三十一日截止

本書的內容和特點

一、本書為王雲五小辭典的簡編，凡小辭典所有的特點，如(1)檢查便捷，(2)取材適宜，(3)解釋明白切當等，本書亦無不具備。

一、本書所采單字共七千餘，較小學生讀物範圍為廣，足供小學生民衆學校學生及一般人的參考。

一、每字注音，併用三種方式，(一)注音符號(二)漢字直音(三)羅馬字拼音，故讀音自易正確。

一、各字均分別詞性，加以解釋，並舉例以示文法上的應用。

一、單字之下，往往並列其同訓異義字，易收觸類旁通之效。

一、註釋概用語體，簡明易曉。

一、本書排列按照四角號碼的次序，編首附四角號碼檢字法。末附筆畫索引，以備尚未熟習四角法者之檢查。

商務印書館出版

553

此時此情此境
烏可無芬芳馥郁之
絞盤牌妙烟以添興增趣耶

絞盤牌香烟

石室秘寶預約

此為敦煌石室中最上妙品 [illegible]

上海望平街 南京太平街 北平琉璃廠西門 天津東馬路

有正書局啓

治中女子中學暨西摩小學招生

年級 初中 高中 普通科 商科 春秋季 新生及插班生 小學各級

考期 八月二十六日 [illegible]

名 起 章程備索 校址 愛文義路 [illegible] 電話 [illegible]

校長陳乃文

附告 本校承徐周佩馨夫人補助清寒女生學費全十名尚有餘額凡自問有志向學而確因家境清寒者 [illegible]

上海體育學校聯合招生

校名	名額	校址
中國女子體育師範學校	一百名	上海康腦脫路底
東南女子體育師範學校	一百名	上海江灣翔殷路
東亞體育專科學校	男女八十名	(男校)上海盧家灣
東亞體專附屬體育師範學校	男女八十名	(女校)上海西門方斜路
東亞體專特設童子軍教練員訓練班	男女五十名	
兩江女子體育師範學校	一百名	上海江灣翔殷路
兩江體師特設女童子軍教練員訓練班	五十名	
愛國女子體育師範學校	一百名	上海江灣路

(報名)即日起
(考試)第一次八月二十日
(開學)九月一日
(章程)函索附郵五分

威海衛路 民智小學 幼稚園 通告

本校定於八月念二日開學十日起掉換上課證發給書籍用品務望新舊生早日來領以便預備而免擁擠
(附告)各級尚有餘額定於二十日聯合本校中學再招考一次

教育雜誌

第二十五卷 第八號 出版

▼每冊零售一角五分
全年十二冊一元八角 半年六冊九角五分 (郵費在內國內)

插圖：朱子遺像
參加美國童子軍全國代表年會記……徐觀餘
中學英語師資訓練問題……張士一
西門斯著學童的心理衛生(名著介紹)……方萬邦
摩根著保養健全的心理(名著介紹)……方萬邦
羅素著自由與組織(名著介紹)……方萬邦
賈佐儷(七)……斐斯泰洛齊著 傅任敢譯
本國教育文化史的新頁……編者
編後餘談……編者

上海市推行識字教育專號

弁言……吳鐵城
上海市識字教育委員會之緣起與組織……潘公展
上海市識字教育計劃綱要及進行概要……陶百川
上海市識字教育服務團之理論與實際……蔣建白
上海市勞工教育之回顧與前瞻……王剛
上海市民衆識字讀本編輯旨趣……張一勇
上海市識字學校組織概要……李萬育
上海市識字教育實驗計劃及其經過……姜文寶
上海市識字教育師資之考選與訓練……孫樂陶
上海市推行識字教育宣傳報告……呂海瀾
上海市不識字民衆調查報告……盧海珊
上海市識字教育協進會工作概況……童行白
對於上海市識字教育運動之觀感(十二篇)……申報社 晨報社 新聞報社 吳醒亞 陳公素 蔡勁軍 馬崇淦 吳俊升 杜佐周 吳家鎮 陳選善 俞子夷

世界著名教育雜誌摘要

美國教育行政的集權趨勢……黃覺民
歐洲人心目中的美國學院……方萬邦
德國各特勤青年學校社……黃覺民
波蘭的青年運動……張耀翔
一個不會閱讀者的試驗……黃覺民
鄧納學習論的實驗報告……黃覺民
閱讀教學的效果……何清儒
「怎樣修學」學程……陳選善
什麼時候開始教學算術……葛承訓
以恐嚇不及格為促進學業的動力之試驗……葛承訓
小學高年級綜合課程的評價……葛承訓
來克蘭學師資訓練之改造……許恪士
自然科學教員底修養……陳鑑民
心理學與教育學……吳俊升
論睡眠的手性……張耀翔
三十年來教育中之科學方法……陳選善
健康對於中學學生智力與學業成績的影響……何清儒
健康與兒童發達的關係……葛承訓
關於大中學體育心理及方法的十種研究結果……方萬邦

各地郵局均可代定 商務印書館發行

539

老牌 六十九年
科發痧藥水
專治 肚痛 抽筋 癟瘰 霍亂 吐瀉
認明老牌商標
上海科發大藥房監製
各華大藥房均有出售

水災會理監聯席會決議 借欵五十萬辦急振

呈請中央發行救濟公債

上海籌募各省水災義賑會第一次理監事聯席會議、於昨日下午四時、在仁濟堂舉行、由該會副會長許世英主席、通過議案如下、㈠本會爲鄂魯等省待振迫切先行向中央中國交通三銀行借欵三十萬元、其他銀行借欵二十萬元、辦理急賑、公推吳市長・王一亭・杜月笙・許世英・王曉籟・兪佐廷・張嘯林・趙晉卿・陳光甫・林康侯・陸伯鴻等諸先生、負責代表本會進行、由吳市長於下星期一（十二日）召集接洽辦理、㈡呈請中央及國府、發行民國二十四年水災救濟公債、㈢設計籌募二組、定下星期二（十三日）午後四時、在本會開會籌議募集振款振品辦法、分別進行、㈣災區疫癘流行、需藥孔亟、即由本會分別派員向中西藥業同業公會、暨各大國藥號、西藥房募集藥品、運送災區施救、並由衛生組主任籌劃、即日成立醫藥診救隊、分別赴各災區施救、㈤本會事務費預算、不在籌振款內開支分文、㈥此次散放急賑、應用現款或糧食、由杳放組斟酌實情、擬具辦法、由常會核定、以亟應災民急需爲原則、㈦本會各組應即充實組織、幷訂於下星期三（十三日）下午四時、在本會舉行聯席會議、討論一切進行事宜、又許氏於昨晚十一時借同公子許公實、乘京滬特別快車赴京、在京稍作勾留、即行北上、視察災情云、（中央社）

颶風越高麗吹日本

台北海中覆漁舟六十 六十人落海不知下落

此次太平洋颶風、自前日吹入黃海後、昨據天文台報告、上午六時之紀錄、該颶風在高麗南部登陸、位於北緯三十五度、東經一百二十七度、風向東北東、迨至下午二時之紀錄、則恐其已離高麗入朝鮮海峽、進抵北緯三十五度、東經一百三十度、風力中心在六十海里以內、風向變爲東偏北、向日本南部中部吹去、而日本南部、則已經受到颶風影響、氣候惡劣、至前日下午新發現起於父島洋面之第六次颶風、其方向繼續向北北東、（按此風之起始方位、與日本吹去者、其初之起始方位本相近、）如風向不變、又將有襲至中國海岸之可能云云、

◎東京十日路透電、昨晨台北海中忽起暴風、覆漁舟六十隻、約載二百人、多數遇救、惟仍有十七隻約載六十八人、不知下落、

意對三國會議不抱樂觀

巴黎討論意阿爭議 賴伐爾發出請柬定十六日舉行 英仍主張由國聯通盤研究

◎巴黎九日哈瓦斯社電、討論意阿爭端之英法意三國會議、定於本月十六日在此間舉行、賴伐爾總理兼外長頃已向英意兩國發出請柬、意國代表團係由首相機要秘書阿洛亞西及非洲問題專家若干人組成、

◎羅馬十日路透電、據當局宣稱、英・法・意三國定八月十六日在巴黎開會、根據一九〇六年條約討論意阿兩國間爭議、意國將由阿洛錫男爵率代表團前往參加、意國消息靈通各界、對於該會議之結果、均不抱樂觀、以爲此會毫無效益、

聲明最後限期

◎倫敦九日哈瓦斯社電、外國方面謠傳、國聯會行政院原定九月四日開會、對意阿爭端作通盤討論、現爲使英法意三國會議得以充分發展起見、擬將會期展至九月三十日云云、英京負責人士頃否認此說、謂英國政府業已聲明以九月四日爲最後限期、若屆時三國會議不能覓得解決辦法、即當由國聯會行政院對意阿爭端作通盤研究云、

◎聖保羅九日路透社電、發起著名和平公約之凱洛格氏、今日告路透訪員、謂意阿皆未有從事戰爭以解決其爭議之任何理由、世界任何國家皆有要求其他簽約國維持及擁護此約之權云、

意軍火運東菲

◎意屬那波里港九日哈瓦斯社電、汽船「貝爾佛地爾」號、頃載專門工人一千名、並軍一批、啓碇開往意屬東非瑪陸華港、群衆在碼頭歡送者、極爲興奮、

阿拒投效客軍

◎倫敦十日路透社電、英人投效於阿軍者、因有國籍與旅費問題、均經此間阿國公使署謝絕、同時據柏林路透電稱、該處阿國領事署已收到投效阿軍請願書數千通、現每日仍有百人上書投效、除英德國外、波蘭瑞典捷克等國均有多數軍人投效、遠如金海濱、亦有一人願供給戰士萬人、爲阿馳驅、但均經婉詞卻謝、

海孟德抵滬 月底任滿返國

英國鐵路權威者海孟德旅長、於四月內應我國鐵道部之聘來華、調査我國鐵路制度、以資改革、迄將四閱月、海氏業於九日晚偕同北寧路副局長鄭寶照等、由漢乘中國航空公司之沙市號機抵滬、據本市交通界消息、海氏來華任期爲四個月、至本月底任滿、海氏於四月中抵滬後、曾先後分赴各路考察、並彙編各項報告、均將次第告竣、故悉海氏將於任滿後、即行由滬啓程返國、

美教育參觀團 明日離滬

美國教育參觀團一行三十餘人、到滬業已三日、除參觀市中心區及其他諸名勝外、並於昨日參觀嘉爾鳴路福煦路口光夏中學、對於該校設備管理甚爲滿意、聞該團定於明日離滬、

航輪推行新運

國營招商局奉令實行航輪新生活運動、經南昌新生活運動總會、派委員閣寶航來滬指示、決由訓練茶房着手、以便逐漸推行、昨該局總理劉鴻生與閣委員在八仙橋青年會九樓、設宴招待新聞界、由兩氏報告推行經過、

德奧瑞同學會 歡送程大使

我國駐德首任大使程天放、奉到命令後、定日內出國赴任、本埠德奧瑞留學同學會暨同濟大學校友會、特於昨午四時在[illegible]歡送、到[illegible]、五十餘人、由[illegible]主席、[illegible]致歡送詞、[illegible]程大使致答詞、均由[illegible]傳譯、

阿派駐日領事

◎東京十日日聯社電、據由阿比西尼亞首都來電、阿政府決定派陸軍士官學校主事比留氏赴日、阿政府九日發表談話、闡明比留赴日使命、即謂比留爲首任駐東京領事、促進日阿兩國外交關係爲其使命、但並無特別軍事的任務、比留業於九日離阿京赴任、

英國方針決定

◎倫敦十日路透社電、英法意三國已定下週在巴黎開阿比西尼亞問題之會議、聞英國在會議中所將取之方針、已由首相包爾溫於八月七日赴愛克斯萊斯出休假前決定、惟未可指此項計議爲英國切實之方案、艾登明日將返倫敦、俾星期一日與外交專家商榷某某數點、會議議程未經預定、星期三與星期四兩日將開非正式之初步談話、正式談話須至星期五日開始、

法工人示威運動平息

反對減政命令 賴伐爾召集全國省長談話 左派議員派委員調查工潮

◎法國都龍港九日哈瓦斯社電、此間兵工廠工人因反對政府代法律命令、昨日曾兩度舉行示威運動、並與警察發生衝突、致有二人斃命、受傷五十餘人、當時形勢至爲緊張、但今晨兵工廠工人、已照常入廠工作、全日異常平靜、廠中及城內均未發生任何事故、兵工廠工人代表、曾往謁見海防局局長、要求勿與暴動份子視若同等、又市長佈告、曉諭人民持以鎭靜、至昨日被捕之肇事份子、經法庭審訊後、尙有四十二人繼續收押、其餘概行開釋矣、

◎法國勃萊斯脫港九日哈瓦斯社電此間兵工廠工人、本日繼續罷工、但並未滋事、局勢至爲平靜、街中亦無人舉行示威運動、

◎巴黎九日哈瓦斯社電、左派各黨衆議員、本日舉行集會、決定派遣調查委員會、赴都龍及勃萊斯脫兩港、調查當地工潮情形、以便在下星期二日集會時、提出報告、

◎巴黎九日哈瓦斯社電、本日下午三時三十分、全國各省省長奉國務總理賴伐爾之召、在此間舉行會議、由總理就政府所頒佈代法律命令之實施方法、詳細訓示、其中對於減低生活費之各項命令、闡述尤爲詳明、按召集全國省長來京開會一舉、自第三共和建國以來、此次尙爲創舉云、

阿軍六十萬準備作戰

阿京十日透電、據今日此間消息、如戰事發生、阿王將以七軍約六十餘萬人與意軍相見於疆場、其中二十五萬人由政府供給來復槍、餘則由其本人自置軍械、東南西北四路軍隊由各親王率領作戰、而中路軍隊則維持後方治安、準備赴需要最亟之處援應、七軍各有三十營、每營爲二千人、阿國所有之來復槍約有二十萬枝而至一百萬枝、大砲約二百門、但其効用、不無可疑、蓋其中有已臻七十年者、機關鎗約四百架、快步槍數日亦近是、飛機八架、但僅有六架能騰空耳、阿國軍事者當採用野戰法、故現代戰具除來復槍與機關槍外、軍事當道不重視之、阿政府現頗以阿國軍火之缺乏爲慮、但希望阿國軍士能以其耐苦勇敢愛國活潑之精神補救其缺少現代戰具及組織之弱點、

紐約工程局工人罷工

羅斯福決計置諸不理 現罷工者七百二十七人

◎華盛頓九日路透電、紐約市工程進行局所雇工人十萬餘名、不滿於政府所派之工作、揚言罷工、羅總統現決計置諸不理、羅總統今日在白宮告新聞記者、失業工人要求救濟者、可接受此工作、否則聽其他適、彼等如拒絕政府辦法、則將喪失其領取救濟之權利云

◎紐約九日路透電、工程進行局紐約市工人之罷工、刻已實現、但人數不多、僅七百二十七人耳、惟工會領袖則謂星期一日將全體罷工、約翰遜將軍今日聲稱、星期一日不復工作者、一律除名云、

法意擬定 多瑙河公約草案內容

已送達各國料德將反對

巴黎十日哈瓦斯社電、晨報駐羅馬訪員、從半官方面獲得消息、謂法意兩國所擬定之多瑙河公約草案、業已送達各關係國政府、此項草案內容要點如下、㈠簽約國遵守互不侵犯之約束、㈡彼此不得干涉內政、㈢如有對於簽約國一國之政治及社會制度、從事破壞者、其他簽約國應負有不得加以煽動之義務、㈣遇有爭端發生、簽約國應互相諮詢、㈤對於違約國家、不得予以援助、該報續稱、上項消息、如果確實、則此項草案、當已分致德・奧・匈・羅馬尼亞・波蘭・南斯拉夫、及捷克等國、預料德國以此草約與國聯會盟約仍有關聯、故將表示反對、此外、根據此項草案、凡少數民族、不能作以和平方式修改條約之宣傳、此與匈牙利主張不合、故預料該國亦將表示反對」云、

持志學院 商學系近聞

持志學院商學系、辦理素稱完善、自去歲聘請前國立中央大學商學院院長徐佩琨氏爲主任後、除將課程重新整定、以期有合實用外、並隨時領導學生至各銀行公司參觀、使學生於研究學理之外、對于實驗方面、亦有具體認識、聞下期所聘教授、如前國立商學院及光華大學教授沈立人、美國紐約大學商學博士[illegible]恩溥、前交通大學教授李偉伯、美國芝加哥大學商學碩士孫[illegible]年、美國[illegible]大學商學碩士[illegible]、均一時知名之士、該校第一次招生、定於本月廿三日舉行云、

天氣真熱！頭痛難受
英國 亞士北羅藥片 'ASPRO' REG. TRADE MARK
製於英屬澳大利亞
無害心臟
卻病神速

尋常頭痛，炎熱逼人，空氣蒸鬱，倦怠無力，抵抗力弱，此皆暑熱時季所應注意之日常情形。亞士北羅雖不能止炎熱，去蒸鬱。然能於五分至十分鐘內，驅除多數頭痛。取二三片和水吞服之。靜臥十分鐘即愈。須知服亞士北羅以除頭痛。毫無不良之副作用。因其不含麻醉劑或危險之藥質也。亞士北羅為治身體赤熱及夏季諸病之妙劑。其於傷風，幾可立刻制止。而於可畏之骨痛熱。尤為靈應異常。一次吞服三片。便足減輕高熱，鎮定神經。亞士北羅之功用速之靈效。蓋其足以安全迅入體系。便為尿酸之溶解劑，有力之滅菌劑，解熱止痛，防止發酵。消毒之功殊偉。

亞士北羅藥片之十五大功用
速愈下列各症
試服樣盒每盒五片 中盒十片 大盒二十七片
上海天祥洋行經理 廣東路十七號

毋忘！
本會八月份開獎照章定於十五日（星期四）上午十一時半舉行凡儲戶倘未付款者望從速於期前繳付以保獎權本月份第一特獎五萬元第二特獎一萬餘元頭二三四等獎每種各有六十餘個此佈
・詳章函索即奉
上海愛多亞路七號 電話八二一八〇
萬國儲蓄會啓

往生金箔
佛說一切心造此金箔印有往生咒及佛菩薩心印在上亡人依此得以超度一切比人間之鈔票利益多多以佛法論亡人受利決非虛語更無迷信之可言凡金箔與錫箔爽勝無待言矣甲種每盒八角乙種每盒四角未摺者每扎一元四角與七角兩種又有袋裝者每袋售洋一角凡在本流通部惠購一盒者奉贈有正書局優待券一張多購類推若持此贈券購買有正書局所出版碑帖書籍名畫檢照門市八折收價以示優待如欲電話購買一盒以上可以送到電話九二七九九
上海望平街有正書局內佛經流通部啓
分售處 南京太平街有正書局 愚園路膠州路口佛學書局

標金回跌 結果計降六元七角
市上人心略疲

昨(八月十日)標金市況、反動回跌、一度跌破九百元大關、然人心並非不定、國內外消息沉寂、因各項大、例較上午中日趨漲、最高價爲九百十一元八角、最低價八百九十八元一角、計有十三元六角之差、同業交易以多方了結、空方加碼、結果回跌六元七角、標金價撤多方大元四角、計撤十二元八角、自早開外價仍未見諾、[illegible]

上午

九月份開盤爲九百十二元、計跌三元、[illegible]

現貨赤金、上海貨加十元、津貨七元、計九百十五元二角、[illegible]

金業交易所

[illegible]

銀樓飾金

[illegible]

外匯平疲 華商轉售

昨(八月十日)外匯市況、明趨晴穩回硬、交易尙多、華商售結居多、[illegible]

英金

[illegible]

美金

[illegible]

海外金市

[illegible]

匯豐掛牌

[illegible]

中央銀行掛牌

[illegible]

債市漸轉下游
除二二種好一二角外 大部跌九分至六角

昨八月十日、華商證券交易所、債券市面、[illegible]

華商證券交易所

[illegible]

上海票據交換所報告

[illegible]

銀洋錢市

[illegible]

滿山紅（二二）　恨水

第九回　扶危濟困義士入佚籠　尋根究由癡人墜迷局

前情縮記　[illegible]

那天兩人一直守得天色快亮，嘯梧有些支持不住，連連打了幾個呵欠，不由把眼睛一閉，正要矇矓睡去，忽聽靈犀喊叫道：「爸爸！」嘯梧給這急促聲一震，又醒過來，開眼一看，見政臣雙眼已睜開，靈犀俯在牀前，連連叫着。嘯梧忙走過去，向靈犀一推道：「老人家剛醒過來，你不要這樣喊叫。」靈犀帶着哭聲應道：「我不叫回來，等一會又不知道了！」靈犀這一句話沒說完，只聽老人喉裏，哼了一聲。嘯梧道：「你不要再喊。」靈犀含着一包眼淚道：「爸爸！您可好一點，不要冉……」說到了裏，又嗚咽住。嘯梧低聲道：「喝一點水吧！」靈犀忙去倒一杯溫水，送到政臣口旁，政臣呷了一口，搖搖頭表示不喝。嘯梧又問道：「現在心裏可好一點嗎？」政臣把頭微微點一點，隨又向四下一看，停了一會，又問道：「什麼時候了？」嘯梧向腕上小表一看道：「五點多鐘，天色快亮了。」政臣點一點頭，眼睛隨又閉上，靈犀立時又恐慌起來，說道：「怎麼好？又閉上眼睛了？」嘯梧道：「不要緊的，閉上眼睛，一會還會睜開呢，何必這樣着急，病人剛好一點，你不要大驚小怪。」嘯梧說時，政臣的眼睛，又睜起來，微微說道：「你們怕什麼，我不過酒喝多了，睡一會。」說着又閉上眼睛。嘯梧向靈犀點一點頭道：「你聽見了沒有？是酒喝多，並沒什麼病的。」靈犀把嘴一抿道：「爸爸有病，老不願說。」政臣忽又把眼睛睜開，看了一看，重又閉上。嘯梧低低對靈犀道：「老人家諱言有病，你就不用說有病，他心裏才痛快，現在是什麼時候，你難道還要叫老人家生氣嗎？」靈犀見嘯梧責備她，便不服氣道：「有話總該說的，剛才連人事都不省，還說什麼酒醉，那見酒醉有這個樣子？」二人正低低辯論，政臣又睜開眼睛道：「我沒什麼病，只是眼睛有點發眩的，我想是酒喝多了，你們放心，不要亂請醫生，我是沒病的。」嘯梧見政臣說了這幾句話，很明白，知道病已減輕，才放下心。

雪園西餐館　電話九一四三四
靜安寺路跑馬廳對過華安房子下層
最清潔　最衛生　最幽靜
營業時間　上午十時起直至夜一時止

紗市近堅遠疲

昨(十日)標紗、前市開盤、[illegible]

紗布交易所

[illegible]

棉市繼續堅定

昨(十日)標花前市、雖外棉略跌、但因天氣不佳、[illegible]

分類廣告

貴妃按摩　陳梅英　浴室　每位一元　地址[illegible]

北平命相王志雄由粵來滬
預知心腹之事　來賓毋須開口
鐵筆批命[illegible]
憑眼來談相祇取五角　推算不靈原洋奉還
寓西藏路遠東飯店二樓南部二百念三號　每日上午九時起

粉麥回漲

昨日、市、[illegible]

上海麵粉交易所

[illegible]

雜糧油餅交易所

[illegible]

湖南米市

[illegible]

海外棉花商電彙集

[illegible]

麥市收穫受損

芝加哥麥電

坎拿大麥電

利物浦麥電

[illegible]

招商局船期廣告

船名	船期
建國	八月十一日星期一晚上往漢口沿途各埠
江新	[illegible]
新大	[illegible]
海晏	[illegible]
新銘	[illegible]
海元	[illegible]
海翔	[illegible]
海祥	[illegible]
海利	[illegible]
海亨	[illegible]

電粵請制止征收附加
榨油廠業公會

上海市榨油廠業同業公會、爲粵省捐商議征豆餅花生餅等類之附加費、電陳粵當局、請求查案制止、並電廣州市商會一致援助、原文略謂竊據會員等紛稱、頃聞廣州捐商對於不論何地運往之麵類、議征附加費、每担大洋二角五分、群情駭異、請電懇制止等情到會、(中略)竊據前情、迅予嚴飭制止、以維廠商生機、而符察煌煌政旨、臨電惶悚待命之至、另致廣州市商會電、請其援助、電文大致相同、(中央社)

國際電訊局籌備 上海與巴黎間試話
中美時間相反實行困難 漢口工程因水災受阻礙

國際無線電話、經國際電訊局向英國購置機件、在眞如配裝後、曾於五月間開始與瑞士日內瓦、德國柏林試話、成績良佳、時間與中國相差約六七小時、復繼續與英國倫敦、日本東京、各處試話、因日本同在亞洲、時間上僅相差一小時左右、而英國方面亦差七八小時、昨晨據國際電訊局業務課組課長語大公社記者、本局同國際間試話、純以改進技術、校正聲浪及通話時間之研究、局方刻正籌備上海與法國巴黎間試話、預料相差時間、當與英國相同、惟美國同中國、一方爲日、一方爲夜、時間完全相反、將來國際間通話、其餘各國當不成問題、但美國實行、則感覺困難耳、

漢口電台水災受阻　國內無線電話、先設滬粵漢三處、上海所有電台通話之內部機件、已配裝工竣、甫正進行架設天線、粵方電台房屋、由省政府建築、機件歸交部運往、房屋工程如何、尚未得該處消息、漢口無線電話台房屋、原勘定在張公堤之內、基石已建立、初步工程已進行、近該堤被大水沖潰、致建築無法繼續、現正另覓地另建、前此擬即將正式通話之說、完全不確、年內亦恐難趕竣實行云、(大公社)

麵粉廠實行聯合減車
華北銷路轉佳但市價仍疲
國麥缺乏之洋麥價昂

國內各麵粉廠、因國麥缺乏、洋麥價格高昂、製粉原料不敷應用、將實行聯合減車、前定澳麥六十萬包、業已三船抵滬、茲經記者探誌各情如下、

國麥洋麥　我國產麥區域、線爲大宗、其次推江浙各縣、本年因初夏亢旱後、近復華北魯豫冀等省發生水災、產地成準備屯積防荒、不願流動市場、致國麥來源形缺乏、平日此間運滬銷售者、每日須有三四萬担、而現在僅六七千担、相差約十分之七、價格市秤每百斤三元六角、國外如澳洲・安加哥・坎拿大等處洋麥、收數亦告荒歉、價格每百斤(英磅司馬秤)五元零、合市秤每百斤 元一角五分、與國麥價格漲起五角、

粉廠現狀　本市暨江浙皖魯冀等各省內地之麵粉廠總計三十六家、以上海之阜豐・福新・信大・申大資本與範圍最大、僅就本市一處而論、每日製粉之原料(麥)需用七萬担、現華北各省爲水災阻斷、貨運絕跡、單靠江北方面之如皐・邵伯及常熟・無錫等地、運滬數量、祇有六七千包是以不夠製粉、且粉價遠期每包兩元四角四五分、近期每包 元三角九分五厘、粉市與價格尚未見恢復過去之常態、各廠爲節省開支、決實行聯合減少磨粉車數、以待麥價回平後再行恢復、減車標準、經議決依各廠情形斟酌辦理云、

華北市場　銷售麵粉之總集中地、首推華北天津、故天津因此成爲全國市場買賣總樞、因北方多以麥與粉爲日常消費之主要品、過去每日移埠存粉數量常有二三百萬包、均係上海及內地運往、現各廠製粉減少後、尚不敷接濟、且華北災情嚴重、民食尚屬供不應求、市價將來必有特殊高漲、

洋麥抵滬　本外埠各麵粉廠、於本年五月間因原料不敷、特向澳洲訂購洋麥八船、每船平均七千噸計算、總數約七八十萬包、經大公社記者調查、八船中已有三船到滬、其餘尚在運華途中、本月底可抵滬交貨云、

四屆代會在漢口舉行
日期定明年一月一二三日
全國醫聯會常會議決

全國醫師聯合會昨開第三屆第七次常務委員會議、計到出席委員徐乃禮・蔡禹門・龐京周・由徐乃禮主席、朱善基紀錄、討論(一)確定第四次全國醫師代表大會地點及日期案、議決、准在漢口舉行、大會日期准定於明年一月一・二・三日三天、即函該地醫師公會負責籌備、(二)第四次代表大會初步籌備應如何進行案、議決、由本會常委連名致函漢口市醫師公會常委、請其即行籌備進行、要目如下、(一)請擇定大會會場及陳列室地點、會場約容二三百人、陳列室約容三四十處地位、(二)請接洽會員膳宿及招待處所、最好能與會場一起、否則或鄰近及交通便利地點、又須擇經濟之處、(三)請推定當地大會籌備委員若干人、(籌備委員約分交際宣傳招待三組)負責進行、(四)請設立大會漢口籌備處、以便自後接洽一切籌備事宜、(五)請接洽當地參觀及游覽場所、

陝蓉試航機昨返滬
歐亞公司
何恩爾談 開航路尙適宜惟多山

歐亞航空公司新闢之陝蓉航線、於本月初特派機組主任兼機工程師何恩爾及駕駛員無線電員等三人、駕駛第六號容克斯機試飛西安成都、並布置漢中成都兩處機場電台、計先後來去試航兩次、業已完成、該機於昨晨九時十分由西安起飛、於下午三時四十分安抵龍華機場、據機航組主任何恩爾談、陝蓉間多山、且氣候變幻難定、正式開航、俟報告公司當局再行決定云、(大公社)

地政會議 定明在京舉行

內政部所召開之全國地政會議、已定九月十日在京舉行、該會係討論全國地政事宜、各省市出席代表、業由各省民政廳各市土地局選派、人選均已決定、將於會前先後趕到出席、各項提案、業由內部整集、本市出席代表、爲土地局長金里仁氏、金氏亦已決定於開會前入京出席云、(中央社)

元昌電台附播香劇本

[illegible]

本市回教各團體舉行歡迎尹光宇歸國大會

[illegible]

出口廠商歡迎英國絲業鉅子

[illegible]

閒話老高小高小小高（棠薇）

「老高小高」，假如你和乾電影飯做朋友，將時常聽到這對夫婦的事，而一般影迷，也覺以「老高」「小高」來作高占非，高倩蘋的備稱，正像「F.I.」是 Fade in 的備寫一樣。這對夫婦爲怎麼在影壇特別使人注意？在我想來，不外㈠高占非是明星公司男角的首席，同時也是中國男演員的領袖。㈡高占非講道德仁義。㈢高倩蘋的演技也不差。㈣高倩蘋不但會管家而且會管丈夫。㈤他們善於養子女已經有三個小小高了。因此人家喜歡和他們交際，自然而然成爲「名星」了。他們有很多電影圈外的朋友，其中以軍政界爲多，航空要人如姚錫九邢鏟非都和他們親熱得如一家人，這都是其他的男女明星所不及的。

電影明星過去因受少數不良份子的影響，有一時被社會人士鄙視不堪，現在名譽已經恢復了，這恢復的功績，老高小高應該佔大半，誰也不能否認。

他們的家庭很快樂，生活也極安定，除了拍戲，便是讀書・寫字・聽無線電・出游，孩子們都送到上海幼稚園入學，用不着他們看管。據說明年春間，也許要東渡看櫻花呢。

中國的電影不息的在進步，我祝福這夫婦的前程也是無量的。

老高小高小小高

法國女明星凱妮茄琳

也算影譚（譚天者）

▼辣裴花園重張，「翡翠馬」導演徐欣夫與佈景師董天涯，在設計佈景。徐爾李邵亞倫主演之新片譯名「昔日可殺」其佳甚佳。龔稼農則與一盧小姐演出，盧小姐不瘦也不肥，舞來頗爲靈活。是夜朱秋痕偕其二妹來，並有男友多人隨侍在側。

▼杭州陸公諷一新星爲照片明星，西湖岑公曰：「此照片之罪也！女星何尤？」

▼最近在大光明看到一本「琴妮湖畔」的風景片，賽過到青島去過一趟，但我頗感到身旁蕭條的少年不能「維持」的煩惱。

▼桃樂絲黛麗娥從不去看足球。

月明情報

▼李法西梅縣之行，以滬上公務不能脫身，將由其夫人獨去。

▼小鄭麗珠在這游泳的季節裏已變成了個菲列賓姑娘。

▼汪耀成以後改變作風，由「周通」變作「華雷斯皮萊。」

▼在那拉中演柯樂克大得好譽的金山，現在有種需要，還需要乃是需要的需要。

▼自「昏狂」公映之後算起，截至七月底止，各地影迷寫給鄭麗珠的信，月華代收者有九十七封，合月明所收者共二百七十八件，其中以華南爲最多，本埠西門一帶女校中寄來者亦不少。

▼月明有聲攝影棚，現已改築，依原有面積擴大一倍。

▼丁丁已離滬，爲小鄭麗珠特寫的劇本，定週後回滬時趕就。

沙不器著 王虎辰與王小妹出版了

此書係文壇怪傑沙不器著凡關於王虎辰之一生詳情經歷史及水滸外傳與王小妹之結合[illegible]本書均已載及[illegible]出版每冊大洋[illegible]角[illegible]加[illegible]航空分寄[illegible]●上海山東路二二二號人美書局發行●

開末拉以外

㈠反派小生何非光已回福建原籍，預定秋涼時返滬。

㈡月明擴充，現正按步進行，外傳停頓說，絕對不確。

㈢中國通發明者鄺贊，現除爲月明担任西藏片配音外，爲新時代公司王先生收音。

㈣金山與趙丹鄭君里等合演挪拉成功後，將再排演一話劇，導演仍由萬籟天担任。

㈤月明編劇部，現每星期開會一次，討論西藏片的劇本。

㈥鬱逸生以赴西藏八個月的經歷將寫一個北極探險記一類的寫實劇本。

㈦西藏片將來決定配音，那樣奇突的音樂，月明裏幾個音樂師正在加緊準備，與人猿泰山的音樂有幾分像，但別有風調。

長命牌

維他賜保命

補針　補丸

「本品補力之偉大早爲社會所驚奇然其顯著之特戒效尤不止此益用以戒絕鴉片毒品尤有更偉大之功效因其氧化作用斷除代謝旺盛故能分解已與細胞結合之毒素最自然除毒若痛而使烟毒根本劇除即對于不願立即戒烟者若常使用本品亦能漸漸解微體內之毒素吸量漸漸減少身休日臻肥健最後能不知不覺究全斷絕烟癮同時又能治愈一切虛損之症更不需要他種補品輔助一藥而兼維基爲本品獨對之功能也

染烟癖者猶如身困牢籠

維他賜保命爲君解除縛束

戒煙堪稱第一

上海馬斯南路念號信誼化學製藥廠監製

漢口

璇宮大飯店

江漢一路新聯保里口

本店組織完全現代化特建六層水泥鐵根新式洋樓地點適中交通利便座北朝南空氣新鮮房間寬敞陳設精雅侍候週到喜慶禮堂中西大菜酒吧冷熱洋磁浴盆溫煖水汀一應俱全　惠顧諸君希留意焉

漢口璇宮大飯店謹啓

老僧慕化到滬被人敲詐

普陀山佛教公會委員起訴

娼妓勾引　不爲動　更進一步　強硬手段

各被告均獲解訊時無一承認　裘忠元當庭大哭

普陀山法如庵住持僧又明、今年六十四歲、甯波人、俗家姓名周錫玉、於三十七歲時出家爲僧、於民國二十年間、又明下山來滬、向各施主募化緣金、以冀重修廟宇、塑佛裝金、不圖是時適值滬上發生一二八戰事、致又明不能回山、乃將募化所得之現金一二萬元、存儲於銀行、欲待時局平靖、回山進行修廟、詎斯時被廿所僱之茶房甬人葉瑞林（住同孚路一〇四號）窺見、常暗唆其母向又明告貸、又明以葉母纏擾不休、乃將葉辭退、詎葉被歇後、懷恨在心、乃與母舅張某及同鄉裘忠元（今年四十歲、住法租界茄勒路永興里一百九十號、在望志路八十九號開設松茂煤炭店）等商議

中傷索詐之策

遂決定用美人計、藉以向又明騙取金錢、至廿二年舊曆正月間、又明覓得法租界辣斐德路兆福里二號二樓爲臨時寓所、旋葉裘等探知以機會已至、暗中覓得甬籍土妓王阿妹（今年十八歲）及其鴇母王張氏（今年四十歲住菜市路菜市坊十號）兩人、囑以遷入又明寓所同住、一面乘機誘惑又明、許以事成之後、給與百金爲酬、阿妹與張氏即於是年十一月間遷入辣斐德路兆福里二號亭子間居住、阿妹化名戴阿維、

每日濃裝艷服

常到又明房間內施以勾引手段、其奈又明毫不爲動、至今年三月四日、女等因計不得售、再與裘忠元等熟商、當夜令阿妹潛入又明房內、時又明適值患病臥床、阿妹坐於床邊閒談、未幾裘等邀同十餘人蜂擁至又明房內、不由分說、強迫又明與女脫去衣袴、赤裸並肩坐於床邊、一面由裘等預帶之照相快鏡、用電光攝成照片後、旋將又明與女挾登預停在

門外之汽車內

直駛西藏路東方飯店、闢室談判、指又明與阿妹通姦、被誘成姦、裘等向又明初索三萬金、逐漸減低、由一萬減至三千元、又明始終不允、裘等即用強將又明身畔所帶之現鈔一百七十五元、悉數抄去之後、再勒迫又明書立借票兩張、計洋一千四百五十元、隔三日後、由葉瑞林索去四百五十元之後、始將又明釋放、恢復自由、至四月間葉又往向又明索洋二百元、又明心有不甘、

遂逃回普陀山

據情報告於普陀山佛教公會、即由該會常務委員本埠報本堂禪院住持僧瑩照代爲具呈報告法租界警務處、陳述以上情形、請爲究辦、爰由法捕房派探目杭光福於前日先將葉瑞林拘案、翌日解送特二法院、由王綱鵬庭長提訊、押候偵查、補拘同黨、改期十九日再訊在案、經偵查後、復由杭探目根據葉之供詞、於前晚會同老閘捕房派探往大新街五馬路樂群旅館四十八號房間內、

將鴇婦及妓女

王張氏王阿妹兩人拘獲、並將裘忠元拘案、又往葉之家內抄出又明所立之借據二紙、及所攝之照片等、帶回捕房、昨日上午解送特二法院刑一庭、由熊彙萃推事提審、警務處律師費席珍陳明案情、請求將被告等羈押、與已獲案之葉瑞林等併案審理、訊之裘忠元王張氏王阿妹等、矢口否認有勒迫敲詐之事、裘更當庭大哭、要求交保、庭上諭知案須偵查、不能交保、繼由承辦此案探目杭光福報告拘捕被告等經過情形後、庭諭改期十九日上午與葉瑞林案併案審訊、被告等還押、

嘉禾輪司帳等脫險後追述往事令人咋舌

肉票求速死不許

七個月中屢屢遷藏步行每至百里之多

各股海匪時有爭奪肉票之事倖獲生還

痛苦情形　罄竹難書

鎮海訊、鎮甬城內水門橋頭一一七號居民葛均和在上海招商局嘉禾輪司帳、去年十月四日該輪在瀛汕途中被粵省股匪劫、買辦李孝彬業務主任沈葛及其子葛良臣等被擄、三人在匪窟歷時七月餘、始於今年七月初脫險歸來、本月七日葛氏父子由滬回鎮、記者訪悉三人被困匪窟之詳情、雖屬明日黃花、但此種材料往往不易覓得、故再紀錄如下、

行封嘉禾輪綁架李沈葛三人之匪首、自稱陳司令、爲廣東大鵬灣股匪之一、匪首部下有秘書隊長等等、三人初被架至海陸豐、在山中步行五十餘里始抵匪窟、窟在惠陽邊界、三人被禁於匪部羅秘書家中、該處居民盡係海盜、皆有槍械、悉歸陳匪管轄、

三人在羅家住三天、第四深夜改押於祠堂內、被迫寫信至招商局求贖、限二十天內派代表至香港接洽、逾期撕票、第三次遷移、仍在黑夜之中、約行山路四十里、被押於盧匪家之小屋內、該屋漆黑、絕不透光、日食粥飯各一碗、及鹹菜少許而已、李孝彬因不堪虐待、居該屋之第六日、即患病不能行動、匪派醫生診治無效、次日氣絕身死、屍體被匪拋棄於附近海內、沈葛二人旋亦患病、苦不堪言、

該處附近股匪、多至數十股、各股間時有爭奪肉票之舉、故沈葛二人、每三日一遷、遷則必在黑夜、不勝奔波之苦、一日、匪因風聲緊急、將沈葛二人遷移、越過二十里高之山嶺、步行八十里之山地、而至淡水縣境不知地名之黃匪家中、改用女匪看守、時在今年一月初旬、其時二人體已稍健、一日、沈見女匪他去、方逃至大門口、適值女匪歸來、乃即折回、次日又乘隙逃至大門口、被犬阻回、第三日沈已逃離匪窟三四里之遙、仍被匪追獲、由六匪輪流毒打、痛至死去、用冷水灌醒、於是二人改押於土地祠內、其時匪忽得報告、粵省當局派特務團前來剿緝、故二人又被押向惠州方面逃竄、詎在中途被另一股匪胡春等劫去、爬山越嶺、步行一百餘里、夜宿山上、

一日、二人因天雨不勝其苦、求匪用槍殺死、匪不許、時在五月下旬、二人卒被藏於淡水屬白芒花匪窟中、其時粵當局已限特務團兩個月內破案、懸賞緝救、同時葛均和到港與匪接洽取贖、胡匪則住於大埔復興旅社八號房間、時與港方之匪通電話、遂爲省公安局部探長拘獲、刑訊不吐實供、僞許其救出沈葛二人准予以釋放、並先給以釋放命令、以堅其信、胡匪始將軍警引入白芒花之李仔村匪窟、沈葛二人始得獲救生還云

新雅

酒菜　茶點　冷品　精美　潔淨　衛生

總店　南京路廣西路西首　電話九零零八零

支店　北四川路虬江路角　電話四五九八九

男女結婚禮服出租

亨利洋服公司

靜安寺路一七六號大光明影戲院西首　電話三四七三三

敬送　宮方

君欲定製秋令標準西裝乎請到

上海洋服公司

地址北四川路靶子路口　電話四一七二五

牛肉莊老板受驚嚇

勒索二萬元破獲

誘稱有嫌隙並不要錢

茶樓上第一侯消息捕獲僞瑞一名

靶子路三百七十一號華美牛肉莊主甬人方乾元、上月三十至本月九日之間、疊接匪徒具名應四恐嚇信四封、勒索洋二萬元、約在閘北志遠路某工廠門首接洽、否則當有

危險

乃派弟方乾興前往、在青雲路橋察觀動靜、有一通州小孩據稱名蘇梅濤、伊父業拉車、住天通庵路、奉應四之命到來取物、結果着其轉言無款、此事不可爲、至九日午刻、又來一信、從該肉莊後門塞入、仍約須往志遠路工廠處

談話

方乾元遂報虹口捕房、派華探目陳連經・探員王榮浩・王樹培赴該管公安局將情告知、有一百三十三號偵探李飛之夥襲阿林、知悉斯事係甬人俞啓瑞所爲、渠在浙江路八百八十六號茶樓聽候消息、僞陳探目等密往指明、當將其逮捕、帶入捕房

押收

昨晨解送第一特院刑三庭、工部局律師王耀堂詳述前情、將信函呈察、並稱、被告在捕房承認信函五封、係他一人所書、請究云云、繼據陳探目稟明拘獲被告經過、又據方乾興及方乾元之子證明一切、質之被告供詞支吾、謂其實與方乾元有隙、並非要錢等語、求宥、蕭推事當庭判決、俞啓瑞處徒刑一年六月、恐嚇信沒收、

嗜賭之老人因負債而死

住居伯頓路六十八號之甬人金阿財、三十四歲、販魚爲業、家有老父金懷友、年已六十有四、性嗜賭博、屢戰敗北、致負債纍纍、近因無法彌補、於前日忿憊之餘、遂萌厭世之念、背人潛吞毒藥自盡、迨經其子發覺、見已呻吟牀笫、遂將其車送同仁醫院、醫治罔效、旋即殞命、由院報告虹口捕房、乃將尸探前往調查之下、乃將尸體舁入斐倫路驗尸所、昨晨由第一特院委派宋根山檢察官蒞所、驗明尸體、訊據金阿財投稱前情一過、宋君遂諭驗得死者金懷友、男性、委係生前服毒身死、尸體准由其子金阿財具結領回棺殮、

一批毒犯判罪

檢林路捕房華捕頭郝昭毅、前日下午九時二十分、協同中西捕在龍江路一百四十二號房內、破獲出售紅丸小機關一起、將主犯江陰人李阿寶及甬人陳阿根・皖人王金標・嫌疑犯陳路生等一干人、連同搜獲紅丸、一併帶入捕房、昨晨解送第一法院刑三庭、工部局律師汪繼堂陳述前情、將搜獲證物呈案、請推事向各被告訊供明晰、判決李阿寶處徒刑一年、王金標處拘役五十天、陳阿根罰洋三十元、證物照單沒收、陳路生無罪開釋

買賣汽車交涉被控詐欺

張公權之妹倩董鈞乙、前與律師唐士箴之弟士瑋合夥開設東亞汽車行、經售汽車、業於上年九月底停止營業、但其當時曾向利利車行購有小牛牌汽車一輛、價款尚未償清、突將該車轉賣與崇明人陳幹青、一日陳御此車經過某處、爲利利行員督見、爾時東亞車行早已停業、正慮所欠車價銀六百七十兩將受犧牲、乃不期而遇原車、即予扣留、但陳幹青則不甘平空損失、當約同介紹買車之錢少屏往覓董唐兩人交涉、迄今不得要領、爰延律師以詐欺罪按董唐於第一特院、請求依法訊辦外、並附帶私訴、追償損失洋二千九百廿六元一角三分、昨日下午由戴推事傳審、被告董鈞乙因病不到、延高君湘律師辯護、庭上旋向兩造訊問一過、諭令改期傳集人證再訊、

父子兇毆俱傷

本地人黃梅生、年四十五歲、住徐家匯徐鎮路四十六號、向在紗廠做捕花角頭、生四子、次子友根、現年廿三歲、前在某印刷所做工、近被歇在家無事、前日上午父子二人、偶因細故、發生口角、繼即互相扭毆、各不退讓、以致血流滿面、兩各受傷、後經崗警到來、將黃梅生父子二人、車送海格路紅十字會醫治

刑場上摩登女受辱

清江訊、日昨下午五時、蘇七區臨時剿匪指揮部、在清江南校場、槍決著匪曹振松・劉學禮・耿守義三名、刑場周圍佈滿男女觀衆、有少女黃姓、腰細摩登、裸腿短裙、偕其胞弟携手入場、乃觀衆爲之大譁、包圍呼叫、更有頑童多人、實行惡作劇、各以泥沙向女飛擲、女因無可如何、鳴車代步、亦被車夫拒絕、只得急行走避、抵家後、衆始返去、一般摩登女士、因此咸有戒心、奇裝艷服、現已無形絕跡於市面云、

哈蘭士外搽六零六藥膏

治療瘡毒等一切皮膚病，立即去腐生新，生肌收口，尤妙在愈後不留疤痕，更非尋常藥品所可比擬，

各埠藥房均有出售

大盒小盒樣盒三種

上海四馬路太和大藥房總發行

香港　廣州　天壽堂

海狗鞭健腎丸　治男子腎虧夜尿第一

姑嫂丸　治婦女經病不育

上海代理處

唐拾義藥廠　濟華堂藥房　太和藥房

先施公司　大陸公司　公達藥房

中外各埠均有代理

逸園

亞爾培路

今晚八時起賽

下期大賽　星期三晚八時起賽

第七十六期搖彩號碼

頭彩五九四號　二彩四八三號

三彩四三三號　小彩三個　三七八號　六二〇號　八一二號

電話八二一〇七

（五四三）

蜜絲佛陀美容秘訣

美艷之夫人。永得其丈夫之愛好。年青之麗姝。秀色可餐。以及半老徐娘而到處爲人歡迎者。其中自有秘訣在也。一言蔽之。彼輩即對於瑣屑之事。如眉毛之修飾。亦極爲注意。君之面部。如覺顏色不勻。則請用除痣香霜。如覺不潤。則請先以滑面霜。清潔皮膚。然後再敷潤皮霜。用手輕輕摩擦之。俟皮膚充分吸收油質以後。將多餘之霜除去。乃塗潤膚劑及面粉少許於面上。

蜜絲佛陀

潤皮霜

於夜間敷用潤皮霜。可以防止皺紋早生。而能予皮膚以充分之油質。該霜內豐富而純淨之油質。極易爲皮膚吸收。使用數次。即能使皮膚平滑光潤。

請向永安公司購買好萊塢女明星最愛用之蜜絲佛陀美容品

◀贈送小盒面粉▶

如附上填就之回郵色票表並郵票十分請寄面粉分析及色彩調和表及四十八頁之美容新術一冊暨面粉一小盒此致

上海永安公司轉蜜絲佛陀美容部

面色	眼	頭髮	皮膚	年歲
白（　）	棕（　）	棕（　）	乾燥（　）	
淡白（　）	黑（　）	黑（　）	有油（　）	
淡黃（　）				
黃（　）				
棕（　）				

姓名

住址

納涼水上溺斃四命

同時有六人落水救起者僅兩人
其餘不見冒起迨從船底撈出早已斷氣

斷艤板 新垃圾橋一幕慘劇

蘇州河一帶、停泊民船頗多、是項民船、俗稱艄船、船戶均屬苦力、日間則上岸爲工、晚間即返船住宿、其父母家小、均居於一船、蘇州河新垃圾橋北面橋下、原爲該項船隻

蟻集之處 船與船之間、均藉艤板連繫、以便往來、昨日下午一時四十分、有陳阿三所有之船上主婦陳過氏(三十一歲鹽城人)、携其二十歲長女大環子、四歲幼女小環子、在艤板上納涼、未幾另一張姓船上主婦阿三娘(四十三歲籍同)亦與其十二歲女兒阿二、來同一艤板上納涼、距另一船上(該船泊於中國銀行堆棧門前)台州人吳小桂(十一歲)、旋亦至該項艤板

原極軟薄 以不勝六人重量、突然折斷、六人悉行落水、該處河面、甫經濬浦局派挖泥船挖深、故六人落水後、除張姓船上主婦阿三娘及陳姓船主婦之大女兒、當即冒起水面、經人救起得生外、其餘四人、均深入水底、雖經鄰船極力打撈、

終無所獲 直至下午四時餘、始經各船夥從船底下先後撈起、惟均已溺斃、屍體即由陸家嘴水巡捕房用船載去、候報官檢驗、

藍維藹路火警

昨日下午四時許、藍維藹路永福里三十七號美克利糖果公司、突然起火、當經救火車趕往救熄、結果焚燬樓房兩幢、起火原因不明、

遊園投浦

昨日深夜十一時十分、外灘公園中有一中年男子、躍浦自殺、經遊園人發覺、設法援救、已經不及、遺有衣服一套、置在公園之亭子內、據看門巡捕云、該男子入園時、似偕有女子兩人、談笑進門、躍浦以後、兩女子亦失所在、目下巡捕房正在調查、

奉賢谷村鄉 一夜刦三家

奉賢訊、三區谷村鄉陳國和陳關生兩家、突於昨晚同時遭刦、盜匪十餘人、口操土音、手持武器、打門入內、將家中人一一綑縛、翻箱倒篋、將衣飾布疋銀洋、盡行搜刦、關和且被盜匪用火油澆身焚燒、致遍體受傷、奄奄一息、聞是晚陳姓東二里許荒墩鄉已故王子堂家、亦遭盜刦、現事主已報縣請爲勒緝、

騙術新奇

增泰米號被騙去白米五斗字條上住址係一典當
女僕墮五里霧中 ……被人利用·茫然不知……

人心險惡、詐騙伎倆亦愈出愈奇、茲有滬西白利南路第一三〇號增泰米號內、於前日下午、忽有一身穿綢衫年約三十餘歲之男子、偕一形甚樸實之中年傭婦、到號稱購上等

白米五斗 價洋六元、囑老司務送往等語、該號即飭夥張興福掮米隨往、行至兆豐花園附近、該男子忽向張云、該米係同居托購、須開一發票、你將該米暫置路旁、我在此看守、好在距離未遠、你快去開來、恐你不放心、可飭傭婦隨你同往同來、乃張以爲有此傭婦偕往、信以爲眞、當即偕婦回店携票趕往、詎已

人貨俱杳 不知去向、張遂押婦返店報告、詢訊該婦、據稱林常氏、三十五歲、吳江人、甫由鄉下來滬、在閘北更新舞台對過杭姓薦頭店內、今日午時、此男子東家自稱姓何、來店雇一傭婦、隨至伊公館幫傭、伊坐包車、我坐黃包車、隨往至英大馬路、遂換趁電車至此、同來叫米、現在東家何往、我實不知、伊之住址、薦頭店內

留有字條 等語、該號以其串騙白米、即行鳴警拘回曹家渡分局經局員分別訊問如上述一過、當飭偵緝員王發辛前往該薦頭店詢問、據稱該男子舉止濶綽、來此選就林常氏後、伊家住虹口東漢壁禮路三四一號內、距離甚遠、伊即帶一住址字條留此、故囑氏隨往等語、復經該員按址尋往東漢壁禮路、見該號門牌係一當舖、即返局報告、當以原告控婦串騙、證據不足、即行分別保釋、

火車駛入人叢 死十二人◇◇傷二十六

漢城十日路透社電、昨晚朝鮮康京南都省(譯音)之福庫福(譯音)地方有火車一列、駛入納涼之百餘人群叢中、致死十二人、傷二十六人、

「慚愧，一個時代的青年」！

雅好體育奈何如此消極 救人不能自救

兩老在堂妻方少艾竟[illegible]

新寧紹輪上 青年之自殺

少年朱企明、(見圖大通社贈)、於本月五日、由滬搭乘寧紹商輪公司滬甬線新寧紹輪船、行經[illegible]銅沙洋面、該青年忽躍身落海自殺、各情已見報端、大通社記者茲爲明瞭其死因起見特赴七浦路松同里六號、向其家屬查詢各項詳情、茲分誌於后、

籍隸吳江 久居上海 死者籍隸江蘇吳江縣、世居洞庭東山張巷村、遷滬已四十餘年、父母俱在、父名長榮、死者有四妹二弟、妹長者十八歲、其餘九歲、五歲、三歲、弟長者十五歲、次十三歲、均在市立飛虹小學讀書、妻王氏、年十九歲、結婚三載、至今尚未生育、

銅模刻商 雅好交游 死者十六歲時、畢業於市立飛虹高小、因無力升學、其時乃父在本埠中華書局銅模電刻部任職、因爲介紹入中華書局爲練習生、迨民國廿一年(即十九歲時)與乃父相率辭退中華書局職務、自後父子即在家承接銅模雕刻營業、死者因天資聰慧於該業頗有心得、惟好交友、是以消費日趨浩繁、乖此對其所業、未能副其願望、頗有怨懟之詞、乃父曾勸彼有高尚職業、儘可改行、惟彼終抑鬱寡歡、

勸人勿死 自己輕生 死者生前、對於體育、極感興趣、故楊樹浦五金製造廠內之中華業餘球隊、彼即爲隊員之一、該隊隊長爲王鵬飛、與死者交稱莫逆、當其未自殺前數日、曾有該隊隊員某君、因失業[illegible]年、不勝痛苦、奔告死者、謂永別矣、嗣經死者竭力勸慰、並代向該隊王隊長、告貸洋十元、給此友人、不謂其友人竟因伊而得生、而伊竟斷然自殺、誠非始料所及也、

臨行一笑 銜泣出門 記者向其家屬訪問時、死者父母弟妹等、均在一室、狀極悲慘、其妻以青年遽成寡鵠、故悲痛尤甚、壁上有死者遺像一、視之、有死者親筆所書(慚愧：一個時代的青年、一九三四年殘多)數字、據其母言、臨死前數日、死者態度一如常日、迨本月五日(即自殺之日)下午一時、向其妻凝眸久視、繼之以一笑、即欲出外、其妻當問以欲何往、答謂到大都會拍照相、說畢即忽遽奔楊樹浦球隊、玩球約一小時、並曾飲綠荳湯一碗、飲畢而去、家屬當晚以其一去不返、奔走詢問、焦急萬分、迨本月八日閱報、驚得噩耗、當往寧紹輪局領得遺物、閱讀遺書、確係死者親筆、合家爲之悲慟欲絕、至其尸體、現尚未發現云、

浴室堂倌歸途遇暴

北浙江路海寧路口惠泉池浴室堂倌與京人唐敬文、廿九歲、昨晚十一時半、由浴堂歸家、行經文監師路北福建路口、突有一人持斧趕上、將其左手砍斷、傷勢極重、後經捕房員送至醫院、據唐言、暴徒亦姓唐、從前曾做米店生意、行兇原因、由於胡調婦女云、

倒斃驗殮◇◇◇

[illegible]

自戕 驗明無他故

戰後一農夫 大受刺激 房舍器具蕩然無存

吳淞人陳華寶、現年廿六歲、世居砲台灣胡家宅四十六號、耕種度日、娶妻沈氏(廿五歲)、生有一子二女、(長女妙英六歲、次子根發四歲、三女金英二歲)一家五口、融融洩洩、生活裕如、不謂美景不常、一二八滬地

發生戰事 無異晴天霹靂、陳華寶家所居之房屋適當其衝、首爲砲火所燬、陳於事先挈同妻子等避居滬上、幸免於難、迨戰事告終、陳華寶携眷回家、房舍器具早已蕩然無存、變爲一片瓦礫場、陳不幸遭此浩刦、神經

大受刺激 終日奔走、向親友告貸、蓋搭一椽草房、藉避風雨、境況大非昔比、昕夕書空咄咄、愁眉苦臉、時興厭惡塵世之念、乃妻沈氏覩狀、恐生意外、一再向所天婉言慰藉、不料結果終於自殺、本月二日上午十時許、陳華寶乘乃妻等他出操作間、潛入臥室、赤身裸體、用刀自戕、肚腹腰肋等處、共剌十二刀之多、迨沈氏由外歸家、不禁大駭呼救、

鄰人畢集 奈傷在要害、無法挽救、俄即氣絕身死、事爲該管警所查悉、恐有別情、飭命地保朱萬生投報地方法院派員驗明、委係自戕、昨晨奉諭傳訊、由該地保朱萬生偕同屍妻陳沈氏並三孩投院報到、旋奉歐陽澍檢察官偵訊良久、諭着退去候示、

橫行江北十餘年 小猴子落網

逃匿上海六年偵悉拿獲
市公安局電省府等請提

著名匪首清江人范義之(年五十一歲)混名范小猴子、有匪衆及徒弟數千人、盤踞江北清江、阜寗、淮安、興化等十餘縣、專事姦淫擄掠殺人放火、十餘年來犯案累累、地方人民

受害者不計其數 當經縣各公安局偵緝隊迭次拘獲范之同黨三叔范成元、二叔范佑之、及羽黨要犯多名、解送鎭江警備司令部在案、一面懸巨額賞金、通緝在逃之匪首范義之及其長子范棣棠等、歸案辦理、詎范匪

因畏罪潛逃來滬 迄今六年、當由第九區剿匪司令部派駐滬指揮官查緝未獲、旋經市公安局偵緝總隊長季源溥偵悉、范匪匿居於本埠公共租界武定路俊蔚里三十三號、最近出沒於南市

小南門一帶茶館 即派偵緝分隊長陳光炎、率副隊長陳復生、楊玉福、徐耀庭等、一律化裝分頭出發、偵探結果、於昨日中午十二時許、會同巡道街警察所七號崗警王展甲、在南市喬家路二〇三號一進茶樓內拘獲帶隊、訊據該

匪首范義之供辭 范義之、年五十一歲、又名范小猴子、因二叔范佑之三叔范成元被捕後、即由清江原籍偕清江浦同鄉來滬六年、寓居於公共租界武定路俊蔚里三十三號、直認犯案累累不諱、乃飭收押、將供單呈報蔡局長、聞蔡局長核供後、即分電江蘇省政府及第九區剿匪司令部備文來滬迎提歸案法辦云、

駕車撞傷女孩

江陰人祝文振、卅一歲、住閘北西寶興路一六二號、在本市某校充任教員、有女名坤妹、九歲、前晚一時許、在門前馬路閒跳、忽有住於沉香閣四十一號之劉本楨(安徽人廿一歲)自三陽路處借款歸來、駕乘市照四三五七號脚踏車、行經西寶興路、自[illegible]朝北疾駛、理妹不及避讓、當被撞倒、致傷頭面肩臂手足等處、祝見車、祝追趕上將劉扣獲、鳴由崗警將相延到來、將肇禍之劉本楨人車及祝父女一併送局、警局長詰悉原委、質之劉供、因煞車不及、請宥等語、當以案情[illegible]失傷害、判於[illegible]併解總局發落、

中國大陸商業公司 曹懋德赴美接洽商務

中國大陸商業公司總經理曹懋德君(昌圖)今日乘加拿大皇后號再度放洋、往美國加拿大等處接洽商務、該公司開辦已七載、營業發[illegible]、在國人經營之進出口業中[illegible]、聞最近[illegible]

批木料京滬滬杭甬兩路備充[illegible]支線之用、查我國鐵路採用舉製橋樑木料、實以此爲先聲、該美國及加拿大各鐵路之紀錄、舉製木料所經之橋樑、歷用五十年仍屬完好、亦較之用鐵筋洋灰者、減省成本[illegible]分之四十、聞曾君此行、在加拿大尚須考察森林事業、預計二月後回國、[illegible]

水災游藝會擴大組織

本市各界爲賑水災游藝大會、原定本月十日假座南京路[illegible]、實世界游藝[illegible]

人力車夫復工後 租界區亦通車

法租界人力車夫南市區、經黨政機關切實勸導後、已於前晨(八日)全體恢復、惟法租界方面車夫、起先仍堅決須待要求條件解決實行、旋經車商公會會同第一特區市民聯合會將前扣車照領回、並再勸告後、全體車夫始於昨晨起、法租界亦拉入通車營業云、(大公社)

、發因各[illegible]不及[illegible]、經理[illegible]、延期十六日開會、該會以茲事體大、非多[illegible]、人士共同參加、不足以收集思廣益之效、爰聘理事會[illegible]議決、加聘任[illegible]廿四人爲設計委員、[illegible]·孫鳴岐·[illegible]·何內亞·武廷琛·徐寄我·[illegible]·黃天[illegible]·邵寶之·顧正義·胡兄[illegible]·唐世昌·沈秋雁·楊宗炯·[illegible]白·蔡釣徒·陳[illegible]·孫[illegible]成等爲[illegible]

來函

敬啓者閱今日貴報新聞欄[illegible]、[illegible]內所[illegible]沈長[illegible]君[illegible]、實按小號原係合夥組織[illegible]沈君[illegible]、東[illegible]請更正[illegible]先生台鑒 [illegible]八月十日

二天油

能治百病 世界馳名

居家旅行 不可不備

北四川路靶子路 電話四二九七二

二天堂上海分行總發行所

國民政府航空公路建設獎券辦事處

——發行第十四期獎券——

發行數目　本期獎券共發三十萬張每張分作十條每條壹圓共計洋三百萬圓

獎金總額　獎金總額共壹百四十九萬九千九百五十圓實售券數無論多少獎金概由財政部保證仍照下列獎額十足付給獎金之分配如左

獎別	每獎	共計
一等獎一張	獨得洋二十五萬元	共洋二十五萬元
二等獎四張	各得洋五萬元	共洋二十萬元
三等獎二十張	各得洋一萬元	共洋二十萬元
四等獎一百張	各得洋二千元	共洋二十萬元
五等獎三百張 獎券末三字與另號之三字號碼相同者	各得洋五百元	共洋十五萬元
六等獎六百張 獎券末三字與兩次另號之三字號碼中任何一次相同者	各得洋一百元	共洋六萬元
一等獎上下聯號附獎二張	各得六千元	共洋一萬二千元
二等獎上下聯號附獎八張	各得洋一千元	共洋八千元
一等獎末二字相同 二千九百九十九張	各得洋五十元	共洋十四萬九千九百五十元
一等獎末字相同 二萬七千張	各得洋十元	共洋二十七萬元

總共中獎之券五萬一千零三十四張。共洋一百四十九萬九千九百五十元。

開獎日期　民國二十四年九月六日在上海當衆開獎

給獎日期　獎金於開獎後七日憑中獎獎券向各地中央中國交通三銀行領取

何處購券　凡懸掛獎券辦事處之藍地白字標識之公司銀行商店均有出售

附白　第十三期獎券業於本年八月九日在上海通國當衆開獎所有中獎獎券可逕向各地中央中國交通三銀行兌獎至第十三期中獎獎券給獎之有效期間爲自民國二十四年八月十七日起至民國二十五年一月五十一日止

亞林沙而

「亞林沙而」是依據中西藥典規定之高貴製劑，殺菌消毒，效力偉大，浴水中放入少許，能防止一切病菌傳染，

報界印刷界公鑒

本所開設以來對於銅模鑄字無不悉心研究所發售鉛字材料素蒙各界讚許[illegible]

特大號　特號　初號　新二號　四號　五號　方體字

陳森記銅模鑄字所啓　電話九三六五六

上海北[illegible]

上海同昌車行

▲新訂車輛價格●●一律比前便宜▼

堅美脚踏車

每輛祇售三十餘元

貪便宜，買劣車，必致後悔莫及。

各車陳列，歡迎參觀比較。

總行●雲南路南京路口，電話九〇一五二

分行●南京太平路●漢口西寶街

星期日照常營業

中國人應用中國貨

華德老牌

發光明　電費省

彈簧燈絲　不怕震動

各埠電料行大公司均有出售

上海華德工廠出品

許承基勝卡爾牛

台杯選手卡爾牛擊球姿勢（有德）

台杯選手許承基擊球姿勢（有德）

大溜入魯猛漲
董莊殘堤續坍百餘丈
鄄城范縣壽張鄆城陽穀均危

◎濟南十日電、陝州大溜入魯、三游猛漲、上游劉莊朱口陡漲二公尺、荷澤新民垸沖決八口、鄄城口門東殘堤頭坍塌猛烈、距堤只二十丈、有難守勢、正搶退垸抵禦、倘再決、鄆鄄數縣將盡付東流、十日仍猛坍未已、

◎濟南十日中央社電、陝黃水入魯境董莊口門大溜奇猛、董莊以東殘堤頭坍塌百餘丈、距民修各垸僅二十丈、連打袘袋隨掛隨跑、河務局電飭趕修裏頭邊埽抵禦、惟格垸南段洄溜逼近鄄城、縣長調集民夫千餘人、拚力搶護、無如格垸過於單薄、終恐難保、河局十日晨電飭鄄城范縣壽張陽穀鄆城等縣長、一面盡力搶護民修格垸、一面調集河套內民衆、不分畛域、相勢修築退垸、按該格垸若再潰決、則鄄城范縣壽張鄆城陽穀五縣完全陸沉、無一塊乾土矣、

◎南京十日電、經委會水利處十日接黃水會電告、陝州水勢平穩、黑崗口水位仍續漲、水位爲六一・五四公尺、較九日漲〇・八公尺、現正竭力防護中、

◎濟南十日電、堵口委會議決電請中央撥庚款修口門輕便路、未堵口前先挖弔河、導水歸河、將由張鴻烈孔祥榕往勘、韓復榘亦將同往、

青暑訓會課實球擲鐵之姿式（合衆）

中央託葉蔡留汪
葉已抵青蔡昨離滬
赴青遊覽留兩週後南返
中央託留汪想汪可打銷辭意
蔡臨行談話

林主席已電汪慰留

◎南京十日中央社電、汪院長辭職事、中央尚未作正式討論、但一般均主張慰留、茲悉常委葉楚傖離京赴青時、汪辭電尚未到京、故未覩閱、迨辭電到達、即由常委居正急電轉達葉氏、並請葉代表中央向汪慰留、葉十日晨已抵青、預料汪葉會晤時、對辭職問題必作懇切商談、蔡元培十日由滬赴青、負代表中央留汪之使命、一般均盼葉蔡能勸汪打銷辭意、葉至早須下星期二三始能返京、大約下星期四中常會事、葉如已趕返、必將報告此行經過、並加以討論、又國府將汪辭電轉電牯嶺林主席後、十日尚未有覆電到京、

◎南京十日電、國府息、汪辭職後、即由文官處於電到後、專電轉呈林主席、主席復電已逕由廬山直接電汪慰留、

葉楚傖昨晨抵青

青島十日電、葉楚傖十日晨抵青、代中央慰問汪病、曾仲鳴語記者、葉來代中央慰留汪、

本埠中央社云、中委蔡元培氏、昨晨乘坐招商局之海亨輪赴青、奉中央命、挽留汪院長、預計十一日傍晚可以到達、又中委葉楚傖氏、亦已於八日晚七時由京赴青、慰問汪病、啓程後適汪辭職之電到京、中央乃將原電交電報局拍發、沿途探投葉氏、並囑懇切慰留、茲將各情分誌如下、

蔡元培談話

中委蔡元培氏、十日上午九時、偕夫人及男女公子各一人、乘坐招商局之海亨輪離滬赴青、預計十一日傍晚當可到達、蔡氏行前在輪次接見各報社記者、據談、本人此次赴青、係屬原定之計劃、前定上月廿七日啓行、嗣以未購得船票、乃展緩至本月三日擬坐太古之盛京輪啓行、亦以船票售罄、臨時中止、是故直至今日始得成行、此次赴青、係屬游覽、預定在青作兩週之勾留、下月初南返、蓋因中央研究院第一次評議會、定於九月七日在京召開、必須趕回出席也、汪院長此次呈請辭職、中央得悉本人赴青、故託由京來滬之友人轉達囑往挽留、想汪院長當能以黨國爲重、打銷辭意、如因病體尚未復原、中央自可予以相當時日之假期、俾得休養、六中全會定於九月二十日在京召開、通知書業 七日發出、會期大約一星期、關於五全大會召開之日期、六中全會中當提出討論、至於前定十一月十二日在京召開、非確定之日期、須待提 六中全會通過之後始可確定云、

葉楚傖赴青任務

中委葉楚傖氏、係於八日晚間七時十五分由浦口乘坐津浦車赴濟轉青、其時汪院長辭職之電報、尚未到京、葉氏係啣慰問病狀之命、及汪辭職電於八日深夜到京後、中央乃即將原電交由電報局拍發、沿途探投葉氏、並囑懇切挽留、想汪院長之辭意、經中央懇切挽留之後、或可打銷云、

曾由航空捐之上海市九航空游泳比賽、參加五十公尺女子比賽之一幕（下角）六齡童楊鼎新之表演（有德）

今日戰邱飛海（文見第七版）

首都昨舉行集團結婚

◎南京十日中央社電、首都首屆新生活集團結婚、十日晨十時在勵志社大禮堂舉行、市長馬超俊社會局長陳劍如親臨證婚、參加結婚者共三十三對、觀禮者千餘人、

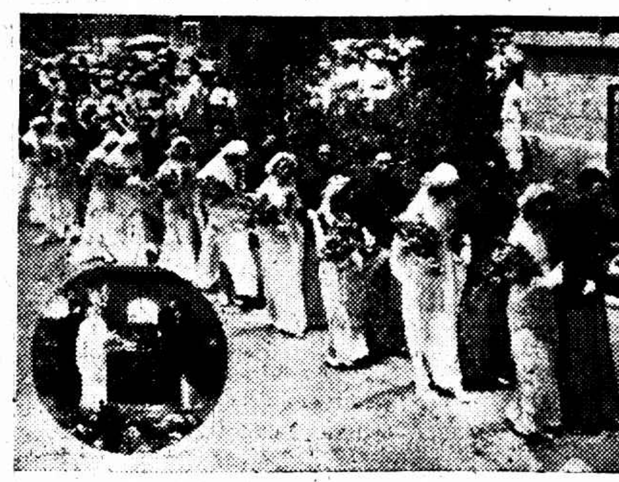
京市第一屆新生活集團結婚典禮、於昨日上午十時在勵志社正式舉行、圖爲作日禮畢後相偕出禮堂、（下角）行結婚禮、

修復河堤復沖毀
陝垣一雨

◎西安九日電、陝省自前日大雨之後、長安附近各河新修復之河堤、復被沖毀、致全功盡棄、

陳樹人呈請辭職
僑委會委員長

◎南京十日電、陳樹人九日向孔代行政院長呈辭僑務委員會委員長職、原呈云、樹人猥以疏才、謬膺重命、承乏僑務、三載於茲、值國運之艱虞、益措施之困滯、回溯任職期內、非特僑民福利不見增進絲毫、即彼輩痛苦亦未解萬一、撫躬自問、惶悚奚如、與其貽誤滋深、不若退讓及早、爲此瀝誠懇請准予辭去僑務委員會委員長職務、另簡賢能、俾速交代、並懇轉呈、不勝屏營待命之至、

今晨國外商電

紐約市場十日電訊

	前日收	十日開	十時四十分	十一時	十一時廿分	十一時四十分
十月期美棉	一一・一八	一一・二五	一一・二六	一一・二五	一一・二三	一一・二三
五月期美棉	一〇・九四	一一・〇〇	一一・〇〇	一一・〇〇	一〇・九七	一〇・九八
九月期加銀	六七・七六	六七・七五	……	……	……	……
十一月橡皮	一二・二一	……	……	……	……	……
九月期文麥	九〇・六二五	……	九一・三七五	九一・七五	九二・	九一・五
十二月文麥	九二・五	……	九三・五	九三・七五	九三・八七五	九三・五
英對美匯價	四元九角六分半	……	四元九角六分二五	四元九角六分二五	四元九角六分七五	四元九角六分七五

倫敦市場十日電訊

	前日收	上午十時	十一時	十二時	下午一時	二時
英對美匯價	四元九角六分半	四元九角六分〇六二五	四元九角六分八一二五	四元九角六分六八七五	四元九角六分八一二五	……
英對法匯價	七・四九三	七・四九六	七・四九七	七・四九四	七・四九四	……
倫敦金市	七鎊一先五便半	……	七鎊二先五便	……	……	……
倫敦大條近期	卅便一八七五	……	……	……	卅便一八七五	……
倫敦大條遠期	卅便二一二五	……	……	……	卅便二一二五	……
十月期倫敦麥	五先二便	……	……	……	……	五先三便二五
十月期倫敦棉	五・九八	……	……	……	……	六・〇二
十月期橡皮價	……	……	……	……	……	……
九月期橡皮支價	……	……	……	……	……	……

大條未動

◎倫敦十日路透社電、今日此間大條銀價、近遠期均未動、近期三十便士一八七五、遠期三十便士二一二五、又電、今日正午、倫敦對紐約匯價如下、英金一鎊合美金四元九角六分八一二五、美金一元合英金四先令〇二〇八

隴海西段行車無阻
盤頭鎮路基已修復

◎鄭州十日電、隴海路盤頭鎮一帶被水沖毀之路基修復、十日行車無阻、洪觀濤十日晨赴京、向鐵部接洽該路西展工程、

◎徐州十日電、隴海路西段盤頭鎮水損路基、路局爲維持西段交通、東西車在該鎮互換乘客、交通未停、毀軌日內修復、

滑縣大部尚在水中

◎北平十日電、紅卍會十日接出發滑縣賑救第一隊函稱、滑縣大部尚被水淹、災情慘重、災民待救孔殷、該隊連日赴各 施賑、惟遍地水深、工作極感困難云

洛河大雨水漲
偃師鞏縣再度被淹

◎洛陽十日電、洛河上游大雨、河水陡漲、偃師鞏縣再度被淹、洛陽各縣長途電話均斷絕、黃河暴漲、孟津鐵謝鎮九日晨水距堤面僅尺餘、險極、

微湖運河水勢續漲
豐縣派民夫千名
赴魚台助搶修防黃堤壩

◎徐州十日電、(一)十日午、據爾家墻電話稱、微湖南岸水勢續漲不已、二十小時內又漲二公寸、現已泛溢抵岸、該壩工程正在搶築、(二)沛縣十日午電徐、夏鎮湖水漲 寸、並派何科長會同建廳周玉山工程師查驗防湖堤工、(三)邳縣頃電徐、運河水位十日又激漲三公寸、台莊漲 公寸、現運水續漲不已、(四)豐縣十日電稱、本縣搶築微湖西堤、本日完全竣工、并派民夫千名、赴魚台沛包營張集、幫助魯人搶修防黃堤壩、該處水勢仍在續漲中、

微湖黃水灌入中運

◎清江浦十日電、導淮工程處接汴電、黃河流量每秒達一六・八〇〇立方公尺、大汛已至、入微河之黃水、已灌入中運、微山湖水位今增至三三・五二五公尺、中運宿汛漲五寸、窰灣漲八寸、此間運河防汛處趕在劉老澗建築東水壩、

李儀祉赴韓莊視察

◎徐州十日電、李儀祉偕經委導淮兩會技正、及蘇魯兩省代表、十日晨由徐赴韓莊、視察微湖入運閘壩、再沿運河下行、視察運河兩岸堤防、定十一日返徐、再赴濟寗視察臨濮集決口形勢、

鄂災區人民患痢

◎漢口十日電、鄂省水災視察團襄河組團長李書城十日電張群、略謂災區人民多患流行感冒及痢疾、鄂北痢疾尤多、請派醫生携帶藥品、分赴各受災縣份實施救濟、

◎漢口十日電、救災會十日特別大會、決借鉅款救災、並推方本仁等六代表赴京請賑、及請經委會令江漢局趕修潰堤、

浙江出席全運女籃球練習情形（鳳子）

浙江出席全運國術女選手、（鳳子）

褚民誼由杭來滬

行政院秘書長褚民誼、八日乘坐夜車赴杭轉往莫干山訪晤黃郛、有所商談、茲據褚宅息、褚氏昨晚乘坐夜車返滬、今晚乘坐夜車返京云

戴傳賢中止赴川

◎南京十日電、戴傳賢原擬於日內偕覃振赴川謁蔣、現悉戴因身體欠佳、已中止赴川、

陳立夫下週飛川

◎南京十日電、陳立夫定下週乘飛機赴川視察黨務

蔣作賓或將赴青謁汪

◎南京十日中央社電、蔣作賓返京後、已分謁何應欽徐謨唐有壬等、十日晨赴陵園謁陵、蔣因奉汪電囑、在京候晤、現汪電中央函府辭職、短期似暫難返京、蔣最近或將往青島晉謁、惟據其左右表示、渠現時尚無前往消息、

黃紹雄今日赴廣州

◎香港十日電、黃紹雄定十一日晨乘車晉省、路局十日派花車一輛來港候迎

金鼠
煙味好 價錢巧
華成煙公司出品

皮膚病之敵
DERMALINE
淦抹靈
脚趾濕癢
未潰用溶液 已潰用粉末
上海四馬路中西大藥房發行

殷汝耕談戰區匪熾

劉案尚無線索
灤縣續獲嫌疑犯在嚴訊中

◎北平十日中央社電、殷汝耕談、戰區匪患仍熾、馬蘭峪亦無土匪、惟羅文峪現有一大股、尚未竄入、茲擬早日救平計、特電召特警第一總隊部段督察長、於十日晨抵平、面商堵剿辦法、事畢即返防堵剿、劉案尚無線索、灤縣政府九日捕獲嫌疑犯數人、刻正嚴訊中、

◎南京十日電、行政院十日接冀省府主席商震電呈辦理劉佐周案進行情形、並請示一切、

劉柩運往瀋陽原籍

天津十日電、劉佐周六日入殮、棺係洋瓦玻璃並貯酒精防腐、八日行盛大祭典畢、即移柩停車站內、九日晨、於平瀋通車附掛蓬車上駛、運往瀋陽原籍、治喪費除省府撥二千元、灤縣商民亦自動捐贈千元、

◎北平十日路透社電、南京所傳灤案解決消息、此間華員與日員均不知之、今晚據日軍發言人答告訪問者、謂日方現調查此案尚未完畢、故迄今未向中國當局提出要求、

平軍政兩會宴梅津

◎北平十日中央社電、日大使館代辦若杉、十日午一時歡宴梅津、邀中國軍政要人作陪、軍分會政整會十日晚七時在外交大樓聯合爲梅津餞行、並邀中日要人作陪、梅津定十一日晨遊覽明陵長城、晚返津、二十一日返國、

特警圍剿遷安股匪

◎天津十日中央社電、盤踞遷安太平寨股匪、經特警擊潰後、復嘯聚千餘人、竄據寨東北辛莊等十餘村內、匪臂佩紅章、蓋五龍印、遷安城戒備頗嚴、晝夜檢查行人、特警張硯田部第三大隊、奉令九日晨馳往圍剿、

唐山二鮮人遭擊斃

◎保定十日中央社電、省府據唐山公安局長于錫蕃報告、鮮人吉敵隆崔信雲二人、五日深夜在大石橋附近遭擊斃、已嚴令關係機關飭屬緝凶、

行營參謀團派員

分九組點驗川軍

◎重慶十日電、行營參謀團爲整理川軍起見、近組點驗委員會、分九組點驗、計第一組主任朱爲鈴、點驗鄧錫侯部、第二組主任楊德源、點驗孫震部、第三組主任楊誠、點驗李家鈺部、第四組主任楊化中、點驗楊森部、第五組主任路邦道、點驗唐式遵部、第六組主任康哲明、點驗王纘緒部、第七組主任邱鴻鈞、點驗潘文華部、第八組主任李世祺、點驗川東北各地駐軍、第九組主任蔣春湖、點驗劉文輝部、每組約六人至十人、定十日到達、十五日左右開始點驗各部人槍、務求名實相符、經此次點編後、每月即點名放餉、並於每三月點驗一次、以便切實整頓

渝市禁烟劃分五區

◎重慶十日中央社電、渝市今春禁煙後、各街煙館仍多暗中開燈、查不勝查、當局爲澈底清毒計、特劃全市爲五禁煙區、一面令未戒吸戶繳納巨額執照費、一面登記癮民、限期戒絕、現各區委員均已派定、仍由巴縣征收局主持辦理、

台杯選手畢竟不凡
許承基勝卡爾生
張定釗吃癟羅孝建
我雙打智取二海賊
今日老天還要幫忙
（外史氏記）

雨過天青、仕女牛千、下午三時後集於星加坡路中國網球會、定睛以看台杯選手許承基及管理卡爾生抵滬後之丰采也、場地乾濕適度、甚合馳騁、記者左有黃牛（中爭）、右有海怪（戴仁類）、身後亦不蕭條（尚有小章及蕭稼農）、談笑之間、從容看球、

好戲先開場
（許小將力挫美國青年）

許承基遊美歸來後、球藝大長、反拍素所擅長、且善運用腦智、對於球之管制及腕力之運用亦較前嫻熟、底線兩角之抽擊有獨到處、惟體力太弱、不若卡爾生之飽滿充裕耳、卡爾生者美人、亦海賊艦球健將、網球技術若在我國可列前五名、力道充王、善奔馳、接球殺球均佳、惟反拍及腦力不及小許、第一盤小許先勝二局、卡爾生以三比二、後來居上、許承基再以四比三壓過、因一個失誤之不痛快、遂爲卡爾生所乘、以四比六失第一盤、第二盤許承基小心作戰、一比〇、二比一、一路爭先、卡爾生曾一度追至三比三、不知那麽一來、竟一籌莫展、自殺累累、小許以六比三勝第二盤、各勝一盤後、第三盤遂告緊張、小許連勝二局、老卡馬上還他顏色、而四比三、最後又到五比四、在千鈞一髮之際、許承基卒以六比四戰勝強梁、

許承基（四—六、六—三、六—四）卡爾生

汽水冰淇淋
（化學師羅孝建失敗）

看完了許卡緊張場面、再瞧張（定釗）羅（孝建）之Slow motion乃如冰淇淋後再用汽水、羅化學師也曾留學三島、一抽一送、鼠覷眈眈、敬慎從事、自殺及野球絕少、頗有東洋氣息、今在海上居第二位、頂去年王文正之缺、最近戰敗史規弼、是其得意之作、羅孝建現攻政治學於清華、球藝在北平數一數二、惟經驗較少、昨遇定釗、只有招架之功、甚少還手之力、該生資質不凡、假以時日、定成大器、

張定釗（六—二、六—一）羅孝建

雙打算壓軸
（體育不敵精球國手）

許承基稍事休息、即與林寶華合作、雙打直取卡爾生史規弼、林許皆中華國手、卡史係海賊艦球健將、許之得林、如魚得水、縱若游龍、出球輕快、寶華亦不常制敵人死命、動作爽利、絕少敢怠慢、卡爾生雖稱驃悍、現疵、然敗軍之將、史規弼究屬神將、難擋大兵、卡爾生益覺所適非人、以致二盤連失、告貸無門、夕陽西下、觀衆皆稱滿意、記者送黃牛中爭至致美樓、應清華運動老將羅克恭及馮燦周之約也、牛定今日啓程赴美、勤苦求學、士志於道、不恥惡衣惡食、他日歸來、將從中小學體育下苦功矣

許承基 林寶華（六—一、六—二）卡爾生 史規弼

今日甚精采

許承基單打對邱飛海　二時一刻

許承基 卡爾生 對 林寶華 邱飛海　四時一刻

賑災賽前奏曲
今日水上飯店將開群英大會

（一）各券承購、昨日仍極踴躍、特將名譽券購戶台銜列左、陶□□君一張、陳其尚君十張、李祖□君五張、□鶴籟君十張、何國武君十張、孫鶴卿君五張、顧□瑞君十張、劉鴻臣君十張、□□□熱心之事共計君、現銷去名譽券五十一張、普通券五元八十張、特將□□□列下、顧祝同夫人一張、吳敬聲君五張、謝繼承君五張、崔聘西君五張、盧雨村夫人五張、顧叔文君十張、大達公司十張、（二）吳局長鐵城□賜獎杯□□□、（三）吳醒亞局長及潘公展局長、□□□君將於明晚八時宴許林邱卡史等君於水上飯店、

粵港滬 天壹堂
老婦調經丸
詳細仿單 承索即寄
每瓶一元 各埠藥房均有經售 上海總支行東新橋北海路一二二號 電話九一九四七

霍亂一症 兇猛似虎 喪人性命 猝不及防
唯兜安氏霍亂吐瀉聖藥 可以治之 各埠藥房均有出售
注意
去年本公司該藥供不應求存貨告罄今年請各經售家多購以應市需顧客尤須早日購備方可高枕無憂切勿誤服他藥視性命如兒戲
上海江西路四八九號 兜安氏西藥公司謹啓

橫渡錢江
各地均可參加
（浙體育場舉辦）

浙江省立體育場、定八月廿五日在杭州江邊舉行橫渡錢塘江游泳比賽、由錢江南岸起點、至北岸終點、全程約八百餘公尺、即日開始報名、凡省外入者、須自備渡船、或納費一元代辦渡船、於八月廿二日向杭州體育場報名、費一元、賽後發還、凡報名者須有一千公尺以上之能力、並須體格檢查合格、優勝者有銀杯及各色錦旗獎品等物、

東南西北

聯塘 小球隊、係浦東塘廣吉齊聯合、由醫院院長王□復所組織、並已敦聘本市小球協會黃病星爲指導、歡迎本市各隊函約比賽、茲將隊員陣線如下、

張顯凱　王德甫　鮑玉堂　李奎榮　鍾華潮　王菊德　王蒼仁　預備員吳寶祥・孫茂林・韓芝華・

▲大公 足球隊、今欲徵求愛好體育同志、願意加入者、請至本埠新北門東保仁里九十二號、本隊籌備處、索取會程及志願書可也、函索者、附郵票一分即寄奉、

扶輪杯賽改至今日
葡萄牙對日本

日本對葡萄牙之扶輪杯網球初賽、昨日因雨未克舉行、延至今日下午四時仍在康悌路上海網球會比賽、計有單打兩組、秩序列左、

須藤（日）對柯拉沙（葡）下午四時

大野（日）對品托斯（葡）下午四時

業餘網球
△昨晚結果

賽	勝	負	成績		
	葛運豐	馬祖章	六比一	六比三	
	魏詩耳	賜民文雄	六比二	六比二	
	徐文湘	胡嘉啓	六比一	六比四	四比六
	胡毓麟	陳伸秋	五比七	六比三	六比〇

滬西小球
今日秩序

隊	組別	時間	場地
二八對紅	菱會	六・卅分	第一
康樂對青	滬三	七・四十分	同上
新昇對優	零星	八・五十分	同上
矛眉對卜內門	球	十時	同上
勁勝對量	北市	十一・十分	同上
日月星對雷	勁滬	十二・廿分	同上
江南對銅	星海	二時	同上
維華對綠甲	海	三・十分	同上
興泰對良B	上	四・廿分	同上
健北對良華A	上	五・卅分	同上
銅星對象	樂會	六・卅分	第二
黃光對華南乙	屆	七・四十分	同上
白光對飛	飛足	八・五十分	同上
強虹對健	光第	十時	同上
惠友對利	文球	十一・十分	同上
健中對青	樂賽	十二・廿分	同上
健米對護	星賽	一・卅分	同上
羅警對法	莊小	二・四十分	同上
聯華對綠	光小	二・五十分	同上
雷光對商	學市	五時	同上
快樂對章	華賽	六・卅分	約書
光森對興	華乒	七・四十分	同上
藍白對羅	韻小	八・五十分	同上
日月星對市	西足	十時	同上
西姚對鑑	星三	十一・十分	同上
進德華對羽	光西	十二・廿分	同上
來□對紅	雲足	二時	同上
羅芳F對捷	馳健	三・十分	同上
羅芳L對雷	光健	四時	同上
華僑甲對烏	台海	五・十分	同上

賢鈁盃又遭雨厄
今日將分別舉行補賽
中國會請夏光吃鴨蛋

昨日賢鈁盃網球聯賽之最後一幕又因雨停頓、該會改於本月十八日（星期日）補行、今日除□□補賽之第一日、除大□三十日因雨延期之秩序、除中國□與精天雙方相約於十六日舉行外、鐵路亦因□□不能作戰、良友與精強、則三雙打未賽而已、故今日在天雨□各球場可用者、尚有下列比賽、

優游—大德　在優游網球場
實業—夏光　在實業網球場
零星—綠燈　在零星網球場
梅廬—鐵光　在梅廬網球場
良友—精強　三雙打　在良友網球場

中國勝夏光十五比〇

中國於七日與夏光補賽、又以十五比〇全勝、遣敵十戰十勝之偉績、

（一）林寶華（中）（六比一、六比二）陳百年（夏）
（二）張定釗（中）（六比一、六比一）王昭（夏）
（三）林寶華 張定釗（中）（六比三、六比一）陳百年 王昭（夏）
（四）許□□ 陳傳璋（中）（六比三、十一比九）周□□ 王□□（夏）
（五）陳其浩 王叔愛（中）（六比一、六比三）劉□川 黃□川（夏）

中國勝零星十五比〇

零星前賽四對、以〇比十二敗於中國、昨再補賽第三雙打、中國又以得三盤勝、其他續之優異、罕可其儔

田徑春秋（九）
薛學海

（三）東瀛雜誌

（五）日本陸上競技聯盟特設計劃委員會、以斬日新月盛之績、又與言論機關互爲表裏、以宏轉移風會之用、該委員會乃於本年三月杪、邀集新聞界以舉行「懇親座談會」、所商大計、頗饒興趣、例如柏林大會亞軍之奪取、三級跳確保、形形色色、皆在討論之列云、（六）日本派赴亞會之人數、預計約二百五十名、每人需費三千元、故預算總額爲七十五萬元、（七）偽國之參加亞會問題、日人甚重視之、但非吾人所樂聞也、（八）運動選手之食物、須由東京衛生試驗所加以鄭重之研究、可謂用意周到、不審吾國選手作何感想耶、（九）陸上聯盟爲準備參加亞會起見、爰集全國之精銳、分爲「第一候補」與「第二候補」兩組、予以切磋之機會、（十）又派遣第一流選手赴匈加利、參加國際學生運動會、（十一）五六月間、舉行日菲對抗與日偽交驩運動會、綜上所述、胥屬日本陸上競技聯盟會之施政大綱、可謂謀無遺語擧不失策矣、去年秋間、日本選手因受美洲強豪之薫炙、成績突飛猛進、如村上高欄十四秒六、長尾標槍六八米五九、朝限跳高二米、柳長春萬米三一分廿秒、原田跳遠七米五九、大島三級跳十五米八二、谷口二百米廿一秒、吉岡米十秒五等、俱躋於世界十傑之列、體育當局乃選拔吉岡西田等三十四人、編入亞林匹克候補選手之第一組、又於第二組中選高野今井等十一人、使在鎌倉合宿訓練、惟第一組與第二組之全體選手、每星期輒舉行總練習一次、各選手內生活之安定、飲食之審慎、大都體格增重、精神振拔、當局認爲躊躇滿志、乃於四月三日舉行兩組對抗運動會、池中之馬拉桑、以二小時廿六分四四秒造成世界最高記錄（待考）、柳長春之萬米卅一分四秒二、亦尚可取、其他成績平平而已、但矢田等數人以成績不振、降至第二組、須佐安達藤枝池中等九人、則因成績優良升入第一組、可謂部署森嚴執法如山矣、

（更正）九日本文「如劃」而「□」字誤植「而」字、「□」字誤植「各」字、

全運會場將先行開放
實地試驗俾使改良
短軌築成會前通車

第六屆全國運動會、定十月十日在本市舉行、籌備會數次開會商決各項辦法、未決事項、日正積極籌備中、全運會場、業已全部完工、體育館、正在修大門、田徑場各項工程、游泳池已試行放水、俟另星工程完全完畢、籌委會即將派員前往接收、在田徑場□口、設立辦事處、以利進行、市府爲謀利各界運動員□□□、□□□時候、擬先開放游泳池、不久體育館及田徑場亦擬開放、俾供上海□□□□之用、俾依照實地試驗情形、予以改良、應□於全運會開幕□成爲完善之運動場、又市府□利全運觀衆與□部合築之市中心短軌、已於□□初完、預計十月一日通車、

全運男子籃球選手
明日起開始訓練

第六屆全國運動大會爲期不遠、本市各項運動均在積極訓練中、形勢良好、其籃球一項、除女籃球已於月初開始訓練外、男籃球亦定明日（十二日）起每逢星期一五爲訓練日期、時間爲下午五時起、地點已借定中國中華籃球房、希上次公布之各球員、準時到場、加緊工作云、

航空游泳競賽記

中國航空協會徵求隊舉行之航空游泳比賽、於昨日下午四時半在虹江游泳池舉行、雖天氣陰雨無常、但參加者及觀衆頗爲踴躍、

主席致詞

航空游泳比賽、於昨日下午四時舉行、由王曉籟主席致詞、略謂今日舉行航空游泳比賽、其目的在提倡航空救國、此航空協會徵求隊主旨、承各界參賽、頗爲踴躍、共負救國之責、至爲欣慰、此後尚望各界對航空救國、努力宣傳云、

全部成績

主席致詞畢、即開始比賽、秩序甚佳、後由六齡童楊鴻英表演五十米蛙式游泳、活潑之態、頗見工夫、末由王曉籟當場表演水、高式仲妙、博得掌聲不少、賽畢由王曉籟給獎、由航空協會致謝、並江女校陳潔麗給獎、至六時許始畢、茲將全部成績錄後、

▽……男子組

項目	第一名	第二名	第三名	成績
五十公尺自由式	梁偉生	張榮光	何月殿	二九・七秒
百公尺自由式	鄭偉生	施博根	周瑞琴	一分九・五秒
百公尺背泳	周瑞琴	謝而明	新守強	一分二六・七秒
二百公尺自由式	施博根	鍾謝肖	□□邦	三分十八・二秒
四百公尺自由式	施博根	梁偉生	許守強	五分□・九秒

▽……女子組

項目	第一名	第二名	第三名	成績
五十公尺自由式	陳會璇	孫愛先	楊仲英	四五・□秒
五十公尺背泳	楊仲英	張蕙蘭	佐娟娟	一分四三秒
百公尺蛙式	周秀玲	邵嘉箴	楊仲英	一分五三秒

▽……童子組

項目	第一名	第二名	第三名	成績
五十公尺自由式	畢永瑞	楊肇英	裴星懋	四七・二秒
百公尺蛙式	陳友逵	裴星懋	楊肇英	一分五六・六秒

▽……二式接力

（一）童子組　陳友逵　裴星懋　楊肇英

（二）女子組　汪愛先　楊瑞英　邵嘉箴

高級棒球賽
我再戰業餘
三時一刻 在申園開火

上海高級棒球賽、昨日中華對內外廠、因雨場濕未比、照秩序中華對業餘隊、作第二組賽、今日下午三時一刻、在申園球場

四屆國際游泳賽前瞻

第四屆國際游泳比賽、已由萬國游泳委員議決、昨日又召集二次會議決、定十四及十七日、下午八時卅分、假靜安寺路一五〇號西僑青年會游泳池比賽、大會職員及選手名單、亦於昨日委員會代表克來司畢・本山・俞斌祺等抽定、茲將議定各案錄下、

比賽項目
（十四日初賽秩序）

㊀九十碼自由式、第一項、上野（日）溫數令（中）勃力登（美）司蒂克・開（聯邦）哈姆（美）第二項、木下（日）李偉生（中）來文（美）康立文（聯邦）完□（英）㊁二百碼自由式、第一項、神井（日）陳玉泉（中）開和羅夫（聯邦）□□（美）第二項、田中（日）雲起（中）羅根（英）（美）哈蒙特（英）㊂二百碼俯蛙、一□曼（日）□□□（中）來根（美）□絲（聯邦）二□□□□（日）□□□（中）真子（美）梅乃倍夫（聯邦）㊃四百碼自由式一組、福井（日）施博根（中）美麗□脫（美）羅根（英）二組、阿澤（日）許守強（中）愛羅根（英）（決賽）□□（日）後日再佈）

大會職員

總裁判・沈嗣良、□□・勃拉脫・克來司畢、□□・□□、□□・本山、……

入座券資

西僑青年會座位不多、第一日無定座、每位大洋五角、可預先購買、以免向隅、

計分獎品

計分方法仍照上屆以五・三・二・一・制、接力以五・三・一・計分、全體冠軍勝者保持□□銀杯一年、個人總錦標得者銀杯一只、每項前三名得獎章金・銀・銅牌各一方、

贈送戰衣

上海西僑□□□□、贈送中華隊選手游泳衣□打、□□□色、該衣於十四日八時半前由□□□分發、

賽前預測

［illegible］

本市田徑訓練二次測驗
梁韻森姑娘壘球破全國
成績五十公尺三十五氣煞顏秀榮
李森跳遠四公尺八四威逼錢行素

本市田徑訓練營、於昨日舉行第二次測驗、於下午二時開始、十時方畢、因大雨之後場地積濕、影響成績、赴青訓練之全體選手、均致缺席、……

男子

（百公尺）黃寅初 十一秒九　陳承樑 十一秒　薛劍秋 十一秒一
（二百公尺）王子靜 廿四秒二　朱聲岑 廿四秒四
（四百公尺）吳子靜 五十□秒五
（八百公尺）趙妙根 二分九秒四
（千五百公尺）邱湧泉 四分卅一秒
（中欄）鎖臺觀 六十一秒二　吳伯廷 六十三秒九
（萬公尺）徐嶼路 卅九分卅一秒
（跳高）羅斗文 一公尺六・八
（跳遠）隋俊仁 六公尺二九

女子

（三級跳）蔣慢仁 十二公尺七七
（標鎗）李禎曾 四九公尺五〇
（五十公尺）焦玉蓮 七秒四
（百公尺）焦玉蓮 十四秒八　陳再春 十五秒
（二百公尺）李森 廿八秒六　陳再春
（跳遠）李森 四公尺六〇
（跳高）孟淑麗 一公尺二八五　戎淑貞 一公尺二八五
（壘球）梁韻森 五十公尺卅五
（鉛球）陳學棠 九公尺七〇
（標鎗）陳棠 廿九公尺十三

全美業餘運動會
皮酷克壓倒墨托加夫
可稱世間最快人

美國尼州通訊、美國「全國業餘田徑聯合會」於七月四日在林肯城舉行、至、觀、偉大紀錄、層出不窮、國英俊集於一場、極爲壯觀、鄧波大學（Temple Univ.）二年生二十歲之黑人皮酷克、打倒黑旋風墨托加夫、及歐文斯、並創造兩種世界新紀錄、尤足令人驚歎不止、

空前絕後百米決戰

當日觀衆一萬五千餘人、幾全爲鑑賞此空前絕後之百米大決戰而到場、與賽者有黑旋風墨托加夫（保持世界紀錄十秒三、跑過十秒二）有曾於一小時內打破三種世界紀錄之歐文斯（百米實力亦在十秒仁三之譜）、有號稱加里福尼亞州之「飛人」之安特生（百米十秒三）、並有新起之秀皮酷克（去年百碼跑九秒四）、四人爭奪「世間最快人」之徽號、賽前人均以爲勝利當不出墨托加夫與歐文思二人之手、殊不料皮酷克竟冷門獨出、壓倒一切、據此觀之、明年世界運動會美國大有奪取百米前三名之希望、而此三名均爲黑種健兒、亦趣事也、

放槍放了四次、每次都有人偷步、故更增加全場熱烈之反響、最後發令員馬河、走上前與各選手大開談判、第五次始得平安出發、此次出發極整齊、平行前進、至六十五米時、前四十米衆人如一線、墨托加夫與歐文思領前飛奔、老墨之偉岸軀體、有如一輛火車頭、加足馬力、其快無比、歐文思則利用其飄飄然如駕雲之兩腿、緊迫老墨之肩下、皮酷克是時在兩人之後約一米、

至終點時相差毫厘

剛過七十米、皮酷克如有神附體、其步伐有如狂風暴雨、神速無比、一閉眼間即追上墨・歐二人、至終點時、皮酷克如一粒流星、首先衝斷白線、成績十秒二、打破世界紀錄、墨托加夫在其後約一呎、歐文思則與墨相差一肩、三人成績均相同、安特生平日雖以快名、然遇此黑人三猛將、不得不落後約二碼、

歐文思跳遠又失敗

歐文思之二百二十碼雖跑過二十秒四、但今日則無意參加此項（或因百米不得意之故）、而欲集中全力以赴跳遠、歐於第五度中、已跳至七米九九、打破世界紀錄、以爲冠軍可到手矣、殊不料其死對頭皮酷克又來破壞好事、最末一次跳、皮酷克得心應手、猛然一躍、竟達二十六呎三吋（約八米〇〇五）歐文思落得搖首無計、

百米　皮酷克　墨托加夫　歐文思　十秒二（世界新）
二百米　安得生　墨托加夫　二十一秒
高欄　皮克特　十四秒二（世界）
中欄　廖耳　五十三秒五
跳高　約翰生　史□□　六呎七吋
跳遠　皮酷克　歐文思　二十六呎三吋
三級跳　羅米陸　五十呎五吋
撐竿跳　米羅德　史□□　十三呎
鐵球　托命司　五十一呎六吋四分之一
鐵餅　加本特　一百五十八呎十一吋半
標鎗　奧德　二百十七呎一吋半
千五百米　羅濱生　克斯溥　□□克　三分五三秒
五千米　麥克拉斯基　十五分十四秒一

廈競强游泳池開幕
美人魚一剪之後

中央社十日廈門電、競強游泳池、十日午後開幕、由楊秀瓊前來剪綵、會後、即行泳賽、第十師師長李默庵電告、十日由龍巖來廈參加、

上海中華足球隊戰報

◎巴達維亞電、上海中華足球隊勝Soerabaja Excelsior一對〇、和Thor〇對〇、

浙全運選手測驗記

杭州訊、浙參加全國運動會選手、於昨（十）日下午二時起、在省體育場舉行總測驗、茲將各項成績詳誌如後、

男子標槍　石　緻　三三・二〇公尺
男子千公尺　樂煥錦　十八分四六秒
女子壘球　鄭　清　三七・五〇公尺
女子鉛球　鄭　清　二四・四二公尺
國術除項表演外、
握力　男子　陳敍青　一六〇度
　　　女子　俞　芬　七〇度
分力　男子　王志文　九二度
　　　女子　俞　芬　四七度
籃球　男子　虹隊勝白隊（上半時十八比三、下半時二一比三、結果三十九比六、紅隊勝）
排球　男子　甲隊勝乙隊、（一局二一比十九、二局二一比十五、總計二比〇）
其他各項均作表演不計分、

東南女體傑出人材
陳再春等將赴日
全運會後始克成行

本市江灣東南女體校、創辦十餘年、歷年造就人材甚多、在體育界有良好名、本屆畢業生三十餘人、均經會考及格、成績甚優、內中有陳再春、余雪琪、錢坤格、梁韻森等數人、平時成績卓越、此次會考亦均名列前茅、該校以我國目前體育人材之缺乏、對於體育理論及技術、能作高深之研究者、殊不多覯、乃保送該生等赴日本東京體育專門學校、繼續深造、陳等因係本年度全運會上海市之選手、須待大會閉幕後、始能脫身也、

小兒泄瀉不可大意
一身瀉症發生宜投嬰孩自己藥片
小兒泄瀉現甚流行此症切勿輕視恐轉劇也若能及早投以嬰孩自己藥片可望速痊因此片乃是兒科專醫特製之小兒胃腸病聖藥也關於嬰孩自己藥片治療腹瀉與其他腸胃病之證據不勝枚舉下錄孫文清公子一案其一斑焉耳
孫君任職河南鄭州電報局寓鄭州玉慶里十三號其來書云「小兒來寶近患腹瀉身體甚弱飲食不進且有痰喘累治無效乃從友介紹試服嬰孩自己藥片腹瀉遂止不數日病勢盡去體力復原現已身強體胖精神大好爰奉來寶肖影乙幀以申謝意焉」
嬰孩自己藥片味美性和效大統治小兒食積便秘泄瀉腹痛發熱傷風痰厥出牙蛔蟲等症各藥房皆有出售或向上海江西路四五一號韋廉士醫生藥局購備每瓶七角六瓶三元五角郵費免收

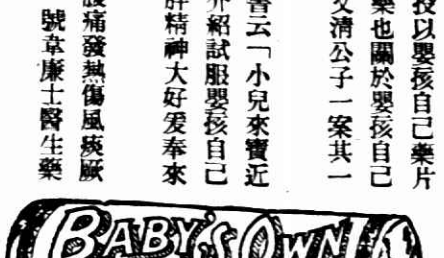

現代文學叢刊

現代文學評論　錢歌川編　六角
東西文學評論　劉大杰編譯　五角
寫劇原理　熊佛西著　四角半
幾個偉大的作家　郁達夫編譯　七角
廿世紀末英國新文藝運動　蕭石君編　六角
小菊　予且著　二冊　一元八角
玫瑰的刺　廬隱女士著　八角
有島武郎集　沈端先譯　五角五分
芥川龍之介集　馮子韜譯　五角五分
志賀直哉集　謝六逸譯　七角五分
三四郎　夏目漱石著　崔萬秋譯　一元二角
更生記　佐藤春夫著　查士驥譯　一元一角
心　小泉八雲著　楊維銓譯　一元
日本戲曲集　山本有三等著　章克標譯　一元
春天的歌　孫用譯　八角
苦戀　劉大杰譯　一元二角
狂人與死女　劉大杰譯　五角五分
懺悔　何妨譯　七角五分
人心　李劼人譯　八角
馬班小姐　林徽音譯　一元三角
女郎愛里沙　李劼人譯　七角五分
迷途　劉大杰譯　八角
自由　鍾憲民譯　八角
文明人　李劼人譯　一元二角
戴茜米勒爾　林疑今譯　四角
紅字　張夢麟譯　一元二角
舅舅昂格爾　賀文林譯　一元
快樂的人們　周頌棣譯　五角五分
愛的雰圍　盛明若　王家棫譯　一元二角
曼儂　石民　張友松譯　一元一角
史姑娘　毛秋白譯　四角
梅特林劇曲選集　蕭石君譯　一元
從清晨到夜半　梁鎮譯　四角五分
季華斯及其指環　毛秋白譯　四角五分
蘭姑娘的悲劇　饒孟侃譯　三角

新文藝叢書　已出三十種

輪盤　徐志摩著　六角
旅店及其他　沈從文著　五角
休息　王實味著　二角半
少女書簡　夏忠道著　三角半
口供　郭子雄著　三角半
幻醉及其他　謝冰季著　七角
金絲籠　陳夢家著　七角
春之罪　茅以思著　五角半
石子船　沈從文著　五角
愛神的玩偶　孫孟濤著　五角半
勃萊克　邢鵬舉著　三角半
虹　胡山源著　八角半
阿鳳　冷西著　五角
還鄉集　蹇先艾著　七角
過嶺記　孫用著　三角半
死的勝利　伍純武譯　二元五角
斷橋　曾虛白譯　六角
傀儡師保爾　羅念生　陳林率譯　三角半
卡爾與安娜　盛明若譯　五角
愛儷兒　李唯建譯　一元二角
詩人柏蘭若　李萬居譯　六角
水仙辭　梁宗岱譯　四角
德國名家小說集　劉思訓譯　五角
日本現代名家小說集第一輯　查士元譯　五角
日本現代名家小說集第二輯　查士元譯　六角
結婚集　梁實秋譯　五角
波多萊爾散文詩　邢鵬舉譯　六角
珊拿的邪教徒　王實味譯　五角
犧牲　查士元譯　一元五角
現代法國小說選　徐霞村譯　五角半

中華書局印行　(乙298)

民國二十四年 新幣准十五日開鑄
中央造幣廠昨晨開工

本埠新聲社訊、中央造幣廠於上月一日、因整理機器等、暫行停工一個月後、原定八月一日開工、旋因整理時間不及完竣、改定於十日開工、新聲社記者昨晨向該廠探悉、業已整理就緒、於昨晨照常開工、至於民國二十四年新幣模型、運抵滬上後、經財政部核准、本月十五日開鑄、屆時將舊型封存、改鑄新型、該新型與舊型完全相同、僅改一年份而已、

財部嚴密查禁外洋雜幣

又華東社訊、浙省執行委員會以政府目前正在努力統一幣制、整理金融、所有市上行使之外洋雜幣、如鷹洋站人洋等、應一律拒用、乃查近來此項外幣、仍源源入口、流通民間、不獨紊亂吾國幣政、抑且市價漲落不一、尤足擾亂整個金融、迭經呈報中央執行委員會轉飭查禁、復經中執會發交行政院轉飭財政部辦理具報、財部奉命後、除分令全國各海關禁止雜幣進口外、並分別咨令各省市政府財政廳局嚴密查禁、以免是項雜幣再在市廛行使、凡人民持有是項雜幣者、准其依照雜色銀料兌換辦法、持赴各地中央銀行或中國國貨銀行兌換、彙送中央造幣廠熔化改鑄國幣云、

貸欵會審查貸欵申請書 核准兩件拒絕兩件
其餘待調查後再行議定

本埠中央社訊、上海工商業貸款審查委員會、主辦信用小借款、自開始貸放以來、已接到申請書三十餘件、前午特召開第七次委員會、分別審查、

信用借款 核准兩家 出席委員蔡增基・秦潤卿・宋子良・王延松・王曉籟・貝淞蓀・陳光甫（貝代）・張佩紳・席德懋（張代）・杜月笙（王曉籟代）等十餘人、除由主席蔡增基氏報告日常會務外、並將已經調查審核竣事之申請貸款案四件、提出討論、經議決光明電池工業社及永泰藥商店二家、各准借一百八、又周福記廠編號爾貸五千元、着換具妥保再核、又森記紙廠請貸五千元、因查明保人不合、決予拒絕、

其餘請求 尚待調查 該會現已收到申請書、截至九日止、共計三十一件、申請貸款總額、計五萬三千九百三十元、內除與放款原則及貸款細則不符者（如非經營國貨及虛塡書表未具殷實保證等）十六件、逕予拒絕及通知另覓妥保外、付調查者有十五件、查畢、經會議決定者、則有前述之四件、其餘各件、俟調查完竣後、提下次會議取決云、

擔保手續 呈部變更 貸款會現以部定放款十項原則內規定信用借款須有殷實商號二家担保、證以近日事實、覺申請貸款廠號、際此不景氣之秋、覓具二家舖保、不無困難、爲體恤工商切實救濟起見、經會議議決、建議財政部、將十項原則內規定之舖保二家改爲舖保一家、俟呈奉部令、核准施行、

麵糧業另擬具辦法 市商會日前函該會轉致麵糧業同業公會、請求對於該公會會員商店、分一百元五十元三十元數等貸款、幷變通具保手續、擬以三家連環担保、憑公會蓋章證明貸款、請會核議、亦經該會議決、准予變通、俟請示財部後再行核放、市商會之原函云、逕啓者、本月六日據麵糧業同業公會函稱、查職會會員在本市設店不下數百家、資本自三百數十元起至千餘元止、在一二八前有五百餘家、戰後因市面不景氣之故、大都虧欠負債、不堪維持、而至停閉、現僅二百餘家、倘再因循坐視、勢將盡付停閉、茲幸鈞會有工商業信用小借款之貸放、實足使職會全體重慶來蘇之望、惟各會員店大都小本經營、別其等級、可分三等、甲等資本一千元者、乙等五百元者、丙等三百元以上者、茲擬甲等借款一百元、乙等借款五十元、丙等借款三十元、照鈞會頒布之辦法、須有殷實商號二家之担保、但職會會員既屬小本經營、擬以三家聯環担保、並經職會蓋章、以昭信用、另行訂定分期拔還辦法、是否可行、仍乞核示、俾便着手舉辦、實爲德便、等語到會、查該業小本經紀兩家殷實商號之保證不易尋覓、原貸款救濟小工商之宗旨起見、此項定章、似應酌予變通、相應據情函商、即請貴會核議見復、以憑轉致、是爲至企、此致上海工商業貸款審查委員會、

調查我國經濟貨幣情況 英美法意派遣專員來華
並不聯合組成一共同集團
……僅係一種私人行動……

◎南京十日電、關係方面息、此次英法美意等國派遣經濟考察專員來華、調查我國經濟貨幣情況、僅係一種私人行動、並不聯合組成一共同考察集團、至我政府將由外財兩部及經委會派員招待、並予便利、俾盡地主之誼、

羅斯不願表示來華任務

◎倫敦十日路透社電、英政府經濟顧問長羅斯爵士、已於今日午後偕財政部之巴志與英倫銀行專家羅傑士乘不列顛皇后號啓程赴華、爵士於啓行前接見路透訪員、不願談論其赴華任務、據謂其第一目的、乃在調查現局、而報告政府、又日、政府派余赴華、似足徵政府關心中國之財政與經濟困難、此行目的、乃在查明與其他有關係各國合作、是否能製成建議、有助於中國穩固與滿意狀況之恢復、以裨益中國輸出貿易與外國貿易、余將縱覽遠東之狀況、會晤中國之當軸、余當然須多採納彼等之意見、爵士又希望與上海英國最重要之商界人物接觸、謂彼等駐倫敦之代表渠多已晤之、爵士否認渠將至華盛頓之說、惟謂渠希望在滬會晤美國代表數人、而與合作云、爵士抵加拿大時、將與其親戚在北倫吐盤桓兩日、過日本時、將在東京勾留數日、接晤日當局、

英美合作問題 毫無進展

◎華盛頓九日國民社電、今日自此間可靠方面得悉、購銀計劃、將使美國不能與英國合作派遣金融考察團赴華、即非正式之協商亦不可能、蓋英政府首席經濟顧問羅斯爵士自倫敦經加拿大赴遠東、並不假道美國也、官方於羅斯啓程之前夕、表示此間關於此事毫無進展、此間負責方面並稱、美政府仍堅持集體行動之政策、以援助中國經濟之繁榮、惟仍須根據國會命令式之立法、繼續購銀、此舉遂使美國與羅斯爵士合作爲難、蓋政府深恐加入合作後、將與國會之購銀法發生衝突、由此陷入困難也、美國對於中國究採何種態度、現尚未悉、在目前大致將處於不即不離狀態云、

八月二日止之一週內 白銀輸美較上週大減
輸入數值三百十八萬一千元

◎華盛頓九日路透社電、八月二日止之一週內、運入美國之白銀、較上週大減、約減三一〇七九・〇〇〇元、是週白銀輸入數、共值三一八一・〇〇〇元、英國佔三二一・〇〇〇元、墨西哥二〇六八・〇〇〇元、加拿大五五二・〇〇〇元、秘魯四〇一・〇〇〇元、智利五七・〇〇〇元、菲列濱五・〇〇〇元、洪都拉斯五四・〇〇〇元、瓜地馬拉一・〇〇〇元、古巴五・〇〇〇元、委瓜多五・〇〇〇元、

英國出入無甚變動

◎倫敦九日路透社電、八月七日止之一週中、白銀出入於英國者、無甚變動、輸出共值七七四・〇〇〇鎊、其中美國購者佔七五九・〇〇〇鎊、查上一週中輸出共值七六八・〇〇〇鎊、運美國者佔七三五・〇〇〇鎊、八月七日止之一週中、輸入之白銀、共值一二七・〇〇〇鎊、來自蘇俄者三二・〇〇〇鎊、印度者四五・〇〇〇鎊、上一週中輸入共值五〇二・〇〇〇鎊、來自蘇俄者二一・〇〇〇鎊、日本佔二八五・〇〇〇鎊、法國佔三五・〇〇〇鎊、伊拉克佔二九・〇〇〇鎊、較多上一週輸出大四七・〇〇〇鎊、較之上一週出國一〇大六・〇〇〇鎊、

賑災公債抽籤 還本卅萬元

本埠訊、民國二十年賑災公債第一期發行債票第十四次還本抽籤、於十日晨十時、在香港路銀行公會五樓舉行、財政部公債司長[illegible]於九日夜由京來滬主持、到會監視代表、有上海審計處[illegible]・市政府[illegible]・市商會[illegible]・中央[illegible]行[illegible]等二十餘人、由公債司長主席、行禮如儀後、首由主席報告、今日係民國二十年賑災公債第一期發行債票第十四次還本抽籤、[illegible]、除第一次至第十三次已抽籤外、今日應抽籤第十四次、計抽籤一支、合本銀三十萬元、凡抽中各債票、定於九月三十一日起、由中央中國交通三銀行、連同第十五期利息一併付款、無論何行、一律支付、旋即開始抽籤、結果第二十八號中籤云、

中央銀行經濟研究處 開首次專門委員會議
議決各案分別主管機關辦理

本埠訊、中央銀行經濟研究處於昨晨九時、在該行三樓大禮堂、舉行第一次專門委員全體會議、出席專門委員彭學沛等四十餘人、孔總裁親臨主席、並致開會詞、

討論議案

繼由專門委員兼事務長傳汝霖報告兩年來該處工作情形後、旋即開始討論、議決案件共十餘件、所議各案如㈠彭學沛壽景偉陶孟和等提工作計劃案四件、㈡劉蔭弗提統制匯兌一件及開採金銀礦案一件、㈢傳汝霖等提關於票據交換案一件、㈣鄖志陶等提關於統一銀行會計案一件、㈤祝世康等提關於採用進口限額制案一件、㈥賈荊洲提關於設立農工不動產銀行案件、當議決分別建議各主管機關、或送交銀行經濟研究處辦理、至午一時許、始告閉會云、

陝棉本年可望豐收

◎西安九日電、陝棉雨滋長甚速、苗莖高肥、本年陝棉可望豐收、棉質必佳、

美參議員彭海德與羅斯福討論棉業局勢
不久可決定借款之辦法

◎華盛頓九日路透社電、美參議員彭海德今日與羅總統討論棉業局勢後聲稱、以棄置度之、不久將有今年棉產可否再適用每磅一角二分借款辦法之決定云

美棉輸出減少

◎紐約九日路透社電、紐約棉花交易所每週報告、謂八月一日起、美棉輸出共九四・〇〇〇包、比去年八月一日至十日之輸出數減三六〇〇〇〇包、美國各口岸與內地八月九日存棉爲二一・九・〇〇〇包、比去年八月十日之存數減一・二二〇・〇〇〇包、可見的世界棉花總供給、爲四・四八五・〇〇〇包、其中有美棉三・〇四六・〇〇〇包、查去年總供給數爲七・三五四・〇〇〇包、內有美棉五・二一五・〇〇〇包、美棉對日輸出、較去年大減、蓋自八月一日起運往日本者僅一萬包、去年此時則有二萬二千包也、對美輸出、亦復減少、計一萬一千包、一年前則爲一萬八千包、

財部允浙省改發省庫券六百萬

◎南京十日電、財政當局已允浙省改發省庫券六百萬、並飭妥籌基金重擬辦法、

津公安局破獲私造僞鈔機關

◎天津十日電、津公安局根據綫索、在文安縣范家莊破獲私造僞鈔機關、私造僞鈔犯焦書田被捕、全案已解津地法院訊辦、

石棉出口已予免稅

◎南京十日電、中國石棉公司請豁免石棉出口稅案、財部以石棉報運出口、係歸入稅則第二三五號未列名泥土砂石及其製品項下、國府本年公布之修正出口稅則、對此號貨物已予免稅、毋庸另令豁免、

魯省請減免食糧進口稅 財部咨復礙難照辦

◎南京十日電、魯省府咨財部請減免食糧進口稅、財部頃咨復、礙難照辦、

蘇航商請免收准單費 …財部批示不准…

◎南京十日電、財部所轄各關、在星期或例假、照例一律封關、航商如欲在封關期內上下客貨、請求照征關稅、須另收准單費、現蘇州航商請求飭關免收此項准單費、財部已批示不准、

淮鹽向銀行抵押借欵 由鹽運署冉予切實保障

◎南京十日電、淮南通泰各場鹽商、呈淮南運副、以淮鹽向銀行抵押借款、以資周轉、運副爲救濟鹽商困難、並謀此次借款成功、擬由運署冉予銀行以切實保障、特呈鹽署請示、

今歲麥狀況 不若去年惡劣

◎華盛頓九日路透社電、美國麥產現雖大減、但據估計察之、今歲麥產之狀況、尚不若去年之惡劣、蓋去年全國乾旱、農產幾皆有損也、惟過去兩個月、雨量頗多、麥產頗受其影響、此乃觀於八月一日麥產狀況而可知者、農部農產報告局估計冬麥收穫約爲一七五・九六九・〇〇〇布施爾、較去年此時估計爲八五五一・一・〇〇〇布施爾、較前縮減九六・九六五・〇〇〇布施爾、七月一日之報告則比爲八月一日春麥狀況、常態百分之四九・四、查去年爲百分之八五・一、冬麥收穫爲四三二・七〇九・〇〇〇布施爾、比去年增二一・一八七・〇〇〇布施爾、但比一個月前之報告減二六・三八二・〇〇〇布施爾、其他各種春麥估計收穫爲一四八・九二五・〇〇〇布施爾、比去年增八六・七一六・〇〇〇布施爾、但比一月前之估計減六五・〇四八・〇〇〇布施爾、其狀況爲常態百分之四七・七、比去年爲佳、但比一月前則大減矣、

失業問題嚴重
杭電報局招考遞報生情形

◎杭州十日電、杭電報局十日招考遞報生三人、報名應考者多至三百餘人、月薪十二元、應考者以中學生最多、並有大學生一人、足見失業問題之嚴重、

瓊斯仍在熱境
高橋電承德營救

◎北平十日中央社電、英記者瓊斯曾一度傳已釋放、但據日使館武官高橋九日晚接承德覆電、證明瓊斯確仍在熱境、高橋循英方請求、當晚即電承德、請速營救、我方因瓊斯被挾至熱境後、營救工作頗感棘手、現正另謀方法、竭力進行、英使館武官米樂尚留張垣、會同察省府辦理一切云、

◎北平十日路透社電、據今日消息、現有接洽人員五組、分頭向匪衆接洽、以冀瓊斯得早日釋出、其中三組係察省政府所派出、彼等如此努力、諒不久當有切實效果、據日方發言人稱、如熱方覓得營救瓊斯之機會、則擬先繳款贖出之、然後由察省政府歸還、匪衆現所索之確數未悉、但最後消息、聞爲九萬元、聞瓊斯現被拘於本年一月中日雙方發生爭執之區域內、後爭執雖已解決、但邊界則未畫清、此即張垣來電指瓊斯在察境、而承德來電則謂其已入熱境、雙方消息互相矛盾之原因也、

樂俊芬控明華銀行負責人
令童金輝等交保
昨日續審時各被告聲明 均已不担任董事等名義

明華銀行倒閉後、滬埠之該行債權、咸以該行於本年四月三十日出版之銀行週報上、尚登載去年營業獲純利十四萬元之結帳報告、此次突然倒閉、不能無疑、且該行

自宣言清理以來 對所負債務、毫無辦法、因紛紛對於其負責之董事長童金輝・董事童廣甫・張亦飛・林爾卿・林枕湖・余月亭・監察周子靜・宋輔臣及被青島市政府扣押之董

兼總經理張絅伯 等提起詐欺等情之刑事自訴、已迭誌前報、昨日下午、又由吳則韓推事繼續傳審樂俊芬所控童等詐欺一案、被告除張絅伯在青市被押、林枕湖在平臥病、張亦飛回魯原籍外、餘皆投案、惟祇承認在民國二十年前、曾任

董事或監察之職 近歲已不担任是項名義、繼由原告樂俊芬陳述起訴意旨、爾被倒支票存款一百七十九元八角九分、與推事以原告除以詐欺罪起訴外、尚根據公司法二百卅二條之規定、請科被告以罰金、但按照該條法文、則監察人不能列入被告、當諭知原告律師、曁將周子靜・宋輔臣除外、童金輝・童廣甫・林爾卿・余月亭各交一千元舖保、仰原告聲請將該銀行清理後再行核奪、

拆天線觸電 行友殞命

丹陽路一百七十九號德利潤竹行東棧、裝有無線電收音機一架、近擬拆除後、移赴狄思威路總行內使用、前日下午二時許、由該行夥友張炳松（念二歲）爬登屋頂、欲將天線拆取之際、該線頭忽落於電燈線上、致立時着電、而該天線之包皮已被剝去、但張不知、仍將線担住、遂致觸電、迨經同夥黃友琴等瞥見、設法將其救下、奈已不及、氣息奄奄、車送聖心醫院、醫治罔效、旋即身死、由院報告楡林路捕房、飭探往查之下、將屍體舁斐倫路驗屍所、昨晨由第一特院派宋根山檢察官蒞所、驗明屍[illegible]、據黃友琴投稱前情、並謂死者家屬均不在滬、業已書函通知、屍體請求給予代領云云、宋君得供、遂諭驗明死者張炳松、男性、委係生前觸電身死、屍准由黃友琴具領棺殮、

空車中熟睡 ——藏身僞鈔

滬杭甬路上海南站、前夜十一時許、該站值班路警劉子元查見停放十[illegible]道軌道上有三等客車一輛、內有一男子睡着、年約廿餘歲、當經[illegible]上喚醒盤詰、言語支吾、且在彼身畔搜查、抄獲兩角僞鈔十[illegible]張（共卅角）銀角四角、銅元十六枚、鋼刀一把、太字圖章一個、一併帶至警務段收訊、據供名王存山、廿八歲、浙江平湖人、無業、該項僞鈔係在小菜場拾來、因見站上無人、混入車內睡臥等語、經警務巡官訊得案關僞鈔、觸犯刑章、備文解送地方法院收訊、

嘉興運河 氽來男屍

嘉興訊、嘉興北門外運河中、昨日（十日）午後從南氽來男屍一具、該屍年約二十[illegible]歲、身穿白綢短衫褲、頭上微有傷痕、氽至南塘灘、經第九派出所警士設法將屍撈起、由身畔搜出扇子一把、上書士陶民三字、即由該管警局呈院派員檢驗、由檢察處派檢驗吏驗屍後、於十一日上午前往檢驗、驗後飭鄉警殮之棺殮、該屍死因未知、現由法院出示招人認領、

常熟案 解省核辦

常熟通訊、轟動一時之秦明元綁案、經司法兩度檢驗後、屍屬卒不服服毒身死之論斷、因之延未結案、現仍在訴訟中、查此案之緣因、係秦煙商調貨自劉吉甫被紀局等、率梅李秦明元家搜查煙土、價民鳴作弊、劉等因索詐大洋五百元未遂、致將秦拘去、中途中毒而死、二十〇劉等兇犯、羈押公安局所後、現縣府於九日復審、因此案係屬禁煙問題、當將劉等五人、一併解省禁煙司令部核辦、

口誌謝　茲承杭州蘇來新店惠贈精美[illegible]二百把、[illegible]一百、又本埠老北門[illegible]五十把、併此誌謝、